



CENTRO STUDI ALSPES

via Europa, 3 – 20097 San Donato Milanese (MI) – tel. 02.52.79.190 – www.alspes.it

UN QUADRO SULLE FAMIGLIE E SULLA POPOLAZIONE RESIDENTE NEI COMUNI DEL SUD EST MILANO

Analisi socio-demografica del Distretto Sud Est Milano

A cura del
Centro Studi ALSPES

San Donato Milanese, dicembre 2007



Il rapporto è stato realizzato dal gruppo di ricerca del **Centro Studi ALSPES**

Direzione scientifica e coordinamento: **Domenico Dosa e Lorenzo Bernorio**

Hanno fatto parte del gruppo di ricerca:

Domenico Dosa

Lorenzo Bernorio

Carlotta Donati

Giorgio Colombo

Il Centro Studi ALSPES si è costituito nel 1996 e opera nell'ambito della ricerca sociale, della valutazione e sviluppo della qualità dei servizi e della consulenza tecnica rivolta a operatori e amministratori locali.

Il Centro Studi privilegia un approccio multidisciplinare integrando competenze sociologiche, giuridiche ed economiche.

Tra i progetti più significativi realizzati negli ultimi anni segnaliamo la realizzazione di studi e indagini locali (analisi dei bisogni dei cittadini, disagio sociale e nuove povertà, giovani, anziani e migrazione), la costituzione di Osservatori Sociali su base comunale, analisi e valutazione di progetti di intervento sociale, valutazione della qualità dei servizi, consulenza e supporto tecnico ai Piani di Zona, la realizzazione di Carte dei Servizi.

Si desidera ringraziare le Amministrazioni Comunali di Carpiano, Cerro al Lambro, Colturano, Dresano, Melegnano, San Donato Milanese, San Giuliano Milanese, San Zenone al Lambro e Vizzolo Predabissi per la collaborazione attiva dimostrata nella raccolta dei dati. In particolare il nostro ringraziamento va agli operatori dei Servizi Anagrafe e dei Servizi Sociali che hanno contribuito nella fase di raccolta e organizzazione dei dati.

Un sentito ringraziamento va a Cristina Gallione per l'apporto dato nell'individuazione degli obiettivi di indagine attribuiti alla ricerca.

Infine, un grazie va allo staff dell'Ufficio di Piano del Distretto Sud Est Milano che ha coadiuvato la raccolta dei dati, in particolare a Gessica Lenoci.

INDICE

Parte I: Le dinamiche della popolazione residente nel Distretto

1. Il trend demografico.....	6
2. La dinamica migratoria e naturale	9
2.1. La dinamica naturale: tasso di natalità e di mortalità	11
2.2. La dinamica migratoria: iscrizioni e cancellazioni	16
3. La struttura per età della popolazione	22
3.1. La popolazione anziana	25
3.2. Il rapporto tra la popolazione anziana e i minori	29
3.3. La popolazione adulta.....	31
3.4. La fascia dei minori	33
4. I matrimoni.....	37
5. Gli stranieri residenti.....	42
5.1. Il trend delle presenze	42
5.2. Le aree di provenienza	46
5.3. La composizione di genere	50
5.4. Le classi d'età	51

Parte II: Le famiglie residenti nel Distretto

Premessa.....	56
6. Un quadro di sintesi delle famiglie del Distretto	58
6.1. La composizione delle famiglie del Distretto	58
6.2. Il radicamento nel territorio	61
6.3. Le famiglie con figli	64
6.4. I contesti familiari in cui vivono gli anziani	66
6.5. I contesti familiari in cui vivono i giovani.....	68
7. Le tipologie familiari	69
7.1. I nuclei familiari per tipologia familiare.....	69
7.2. Le tipologie familiari e lo stato civile dell'intestatario della scheda anagrafica	73
7.3. Le tipologie familiari ed il genere dell'intestatario della scheda anagrafica	76
8. Il radicamento delle famiglie	80
8.1. Gli anni di residenza delle famiglie nel proprio Comune di residenza.....	80
8.2. Il radicamento delle coppie.....	82
9. Le famiglie con figli.....	93
9.1. La presenza di figli	93
9.2. L'età dei figli	101
9.3. Il numero dei figli per famiglia.....	104
10. Le famiglie con "altri componenti"	110
11. I contesti familiari in cui vivono i giovani e gli anziani	112
11.1. I giovani	112
11.2. Gli anziani	120
Nota metodologica	128

Parte prima

Le dinamiche demografiche della popolazione residente nel Distretto

1. IL TREND DEMOGRAFICO

Al 1 gennaio 2007 la popolazione residente nel Distretto Sociale Sud Est Milano constava di 104.179 abitanti (tab. 1.1). Come già evidenziato nel precedente rapporto, l'elemento caratterizzante è la marcata differenza delle dimensioni dei nove Comuni che lo compongono. Circa i due terzi degli abitanti (64,7%) sono concentrati nei due Comuni più grandi: San Giuliano Milanese e San Donato Milanese. Se a questi aggiungiamo i circa 16.000 abitanti di Melegnano arriviamo a comprendere l'80,4% della popolazione residente nel Distretto con soli tre Comuni. Il rimanente 19,6% della popolazione si distribuisce negli altri sei Comuni che hanno una dimensione molto più piccola, che va dai 1.984 abitanti di Colturano ai 4.705 abitanti di Cerro al Lambro. La concentrazione nei tre Comuni maggiori rispetto al 2005 è rimasta sostanzialmente inalterata.

tab 1.1 – La popolazione residente al 1 gennaio 2007

Comune	Popolazione residente		64,7	80,4
	Numero di abitanti	Percentuale sul totale dei residenti nel Distretto		
Carpiano	3.110	3,0		
Cerro al Lambro	4.705	4,5		
Colturano	1.984	1,9		
Dresano	2.752	2,6		
Melegnano	16.313	15,7		
San Donato Milanese	32.690	31,4		
San Giuliano Milanese	34.741	33,3		
San Zenone al Lambro	3.912	3,8		
Vizzolo Predabissi	3.972	3,8		
Distretto	104.179	100,0		

Fonte: elaborazioni Centro Studi ALSPES su dati ISTAT

Differente è stato l'andamento demografico dei nove Comuni dall'inizio del nuovo millennio (tabb. 1.2 e 1.3). Complessivamente la popolazione del Distretto è cresciuta di 6.323 unità, pari a +6,5%; tuttavia gli andamenti che evidenziano i singoli Comuni sono diversi l'uno dall'altro.

tab. 1.2 – La popolazione residente (1991 e dal 2001 al 2007)

Comune	20.10. 1991 ¹	20.10. 2001 ¹	01.01. 2002	01.01. 2003	01.01. 2004	01.01. 2005	01.01. 2006	01.01. 2007
Carpiano	2.180	2.384	2.417	2.431	2.462	2.502	2.706	3.110
Cerro al L.	4.027	4.307	4.343	4.301	4.327	4.447	4.575	4.705
Colturano	1.285	1.765	1.940	1.948	1.966	2.004	1.992	1.984
Dresano	2.334	2.255	2.333	2.344	2.492	2.533	2.689	2.752
Melegnano	16.256	15.777	15.754	15.869	16.283	16.436	16.389	16.313
San Donato M.se	31.331	32.243	32.316	32.460	32.827	32.769	32.668	32.690
San Giuliano M.se	33.106	31.341	31.283	31.656	32.814	33.561	34.243	34.741
San Zenone al L.	2.751	3.372	3.451	3.594	3.648	3.791	3.864	3.912
Vizzolo P.	3.958	3.999	4.019	4.082	4.102	4.044	3.992	3.972
Distretto	97.228	97.443	97.856	98.685	100.921	102.087	103.118	104.179

Fonte: elaborazioni Centro Studi ALSPES su dati ISTAT

¹ Sono stati utilizzati dati relativi al censimento.

tab 1.3 – La variazione della popolazione residente dal 1 gennaio 2002 al 1 gennaio 2007

Comune	Variazione 2002-2007	
	Numero di abitanti	Percentuale
Carpiano	693	28,7
Cerro al L.	362	8,3
Colturano	44	2,3
Dresano	419	18,0
Melegnano	559	3,6
San Donato M.se	372	1,2
San Giuliano M.se	3.458	11,1
San Zenone al L.	461	13,4
Vizzolo P.	47	-1,2
Distretto	6.323	6,5

Fonte: elaborazioni Centro Studi ALSPES su dati ISTAT

I due Comuni maggiori hanno avuto un andamento parallelo fino al 2003; successivamente San Giuliano ha incrementato il tasso di crescita, mentre San Donato ha evidenziato un andamento pressoché piatto. Dal 2002 al 2007 il Comune di San Giuliano è cresciuto di 3.458 unità (+11,1%), mentre San Donato è cresciuto solo di 372 unità, pari ad un più contenuto 1,2%. Al 1 gennaio 2007 il Comune più popoloso del Distretto è San Giuliano, con 34.741 abitanti (gr.1.1).

Il Comune di Melegnano ha avuto un andamento più “piatto”: nell’ultimo quinquennio è cresciuto complessivamente di 559 unità (+3,6%); la crescita si è concentrata tutta tra il 2002 e il 2004, mentre successivamente si è registrata una lieve flessione.

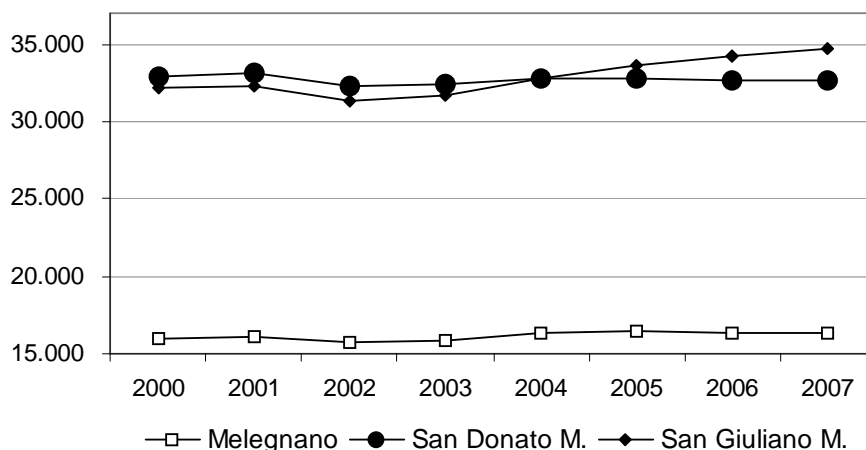
gr. 1.1 – I trend demografici dei tre Comuni più popolosi al 1 gennaio (dal 2000 al 2007)

Fonte: elaborazioni Centro Studi ALSPES su dati ISTAT

Nel periodo dal 2002 al 2007, tra i Comuni di minore dimensione, Carpiano ha fatto registrare il trend di crescita più marcato: la sua popolazione è cresciuta di 693 unità, pari a +28,7%; circa il 90% di tale incremento è stato concentrato nel periodo successivo al 2004 (gr. 1.2).

Altri tre Comuni hanno evidenziato un marcato e costante trend di crescita: Dresano è cresciuto del 18,0%, San Zenone al Lambro del 13,4% e Cerro al Lambro dell’8,3%. Solamente Vizzolo Predabissi ha registrato un leggero calo, di 47 unità, pari a -1,2%.

gr. 1.2 – I trend demografici dei sei Comuni meno popolosi al 1 gennaio (dal 2000 al 2007)

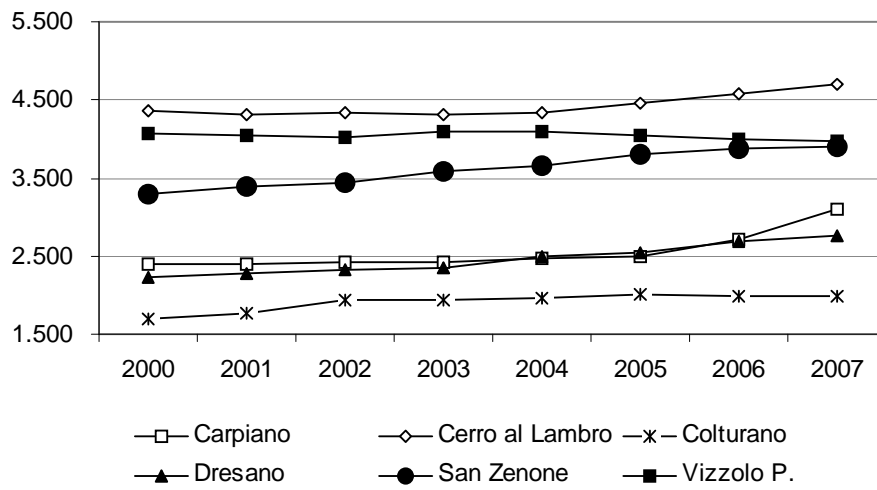

Fonte: elaborazioni Centro Studi ALSPES su dati ISTAT

2. LA DINAMICA MIGRATORIA E NATURALE

Gli andamenti demografici sono il risultato di due fattori: i movimenti naturali e i movimenti migratori. I primi vengono studiati dal saldo naturale dato dalla differenza tra i nati e i morti; i secondi sono invece spiegati dalla differenza tra le iscrizioni all'anagrafe dei nuovi arrivati e le cancellazioni per le migrazioni in uscita.

tab. 2.1 – Il saldo naturale e migratorio (anni dal 2002 al 2006)

Comune	2002		2003		2004		2005		2006		2002-2006	
	S.N.	S.M.	S.N.	S.M.	S.N.	S.M.	S.N.	S.M.	S.N.	S.M.	S.N.	S.M.
Carpiano	4	10	-9	40	10	30	-3	207	25	379	27	666
Cerro al L.	-5	-37	-11	37	-4	124	14	114	9	121	3	359
Colturano	25	-17	27	-9	21	17	10	-22	27	-35	110	-66
Dresano	10	1	11	137	15	26	19	137	0	63	55	364
Melegnano	-131	246	-114	528	-96	249	-76	29	-110	34	-527	1.086
San Donato M.se	156	-12	102	265	205	-263	154	-255	144	-122	761	-387
San Giuliano M.se	88	285	65	1.093	96	651	172	510	211	287	632	2.826
San Zenone al L.	37	106	4	50	29	114	19	54	29	19	118	343
Vizzolo P.	5	58	14	6	18	-76	18	-70	17	-37	72	-119
Distretto	189	640	89	2.147	294	872	327	704	352	709	1.251	5.072

Fonte: elaborazioni Centro Studi ALSPEs su dati ISTAT

L'incremento della popolazione che il Distretto Sud Est Milano fa registrare tra il 2002 e il 2006 è dovuto prevalentemente a dinamiche di carattere migratorio e solo per una parte minoritaria a dinamiche di carattere naturale. Rispetto all'incremento complessivo di 6.323 unità, l'80,2% (pari a 5.072 unità) è derivato da un positivo saldo migratorio, e il complementare 19,8% (pari a 1.251 unità) è derivato da un positivo saldo naturale (tab. 2.1 e gr. 2.1).

È significativo sottolineare come tutti i Comuni tranne Melegnano evidenzino un positivo saldo naturale, cioè la situazione in cui il numero dei nati è superiore al numero dei morti. Più eterogenea è la situazione dei movimenti migratori, rispetto ai quali San Donato, Vizzolo e Colturano evidenziano un saldo negativo, cioè le emigrazioni sono state più numerose delle immigrazioni. L'entità e la direzione della tendenza della dinamica migratoria sono in larga parte spiegate con le scelte urbanistiche a livello comunale: si conferma l'attrattività della prima e della seconda cerchia di Milano, quindi i Comuni che fanno scelte di nuove urbanizzazioni aprono la strada a positivi saldi migratori, al contrario quelli che evidenziano una situazione di stabilità urbanistica fanno registrare andamenti più costanti.

La tabella 2.2 mette in evidenza interessanti elementi di analisi: a Colturano, a San Donato e a Vizzolo i negativi saldi migratori sono stati più che compensati da positivi saldi naturali. In altre parole, la perdita di popolazione dovuta a movimenti in uscita è stata che compensata dalla positiva differenza tra morti e nati. Viceversa a Melegnano il saldo naturale pesantemente negativo (-3,35%) è stato più che compensato dai movimenti migratori positivi in entrata (+6,89%).

Negli altri Comuni, invece, un positivo saldo migratorio si accompagna ad un positivo saldo naturale: la popolazione cioè cresce sia perché i nuovi arrivi superano le migrazioni in uscita sia perché ci sono più nati che morti.

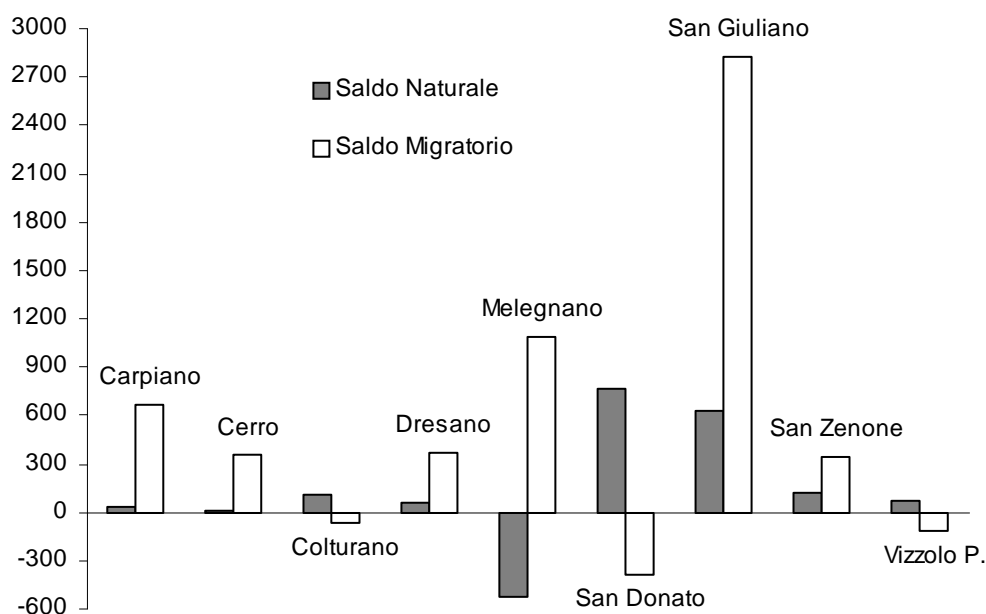
gr. 2.1 – I movimenti naturali e migratori (periodo 2002-2006)

Fonte: elaborazioni Centro Studi ALSPES su dati ISTAT

tab. 2.2 – La dinamica naturale e migratoria dal 1 gennaio 2002 al 1 gennaio 2006

Comune	Periodo 2002-2006		
	Variazione % dovuta a movimenti naturali	Variazione % dovuta a movimenti migratori	Variazione % complessiva
Carpiano	1,12	27,55	28,67
Cerro al L.	0,07	8,27	8,34
Colturano	5,67	-3,40	2,27
Dresano	2,36	15,60	17,96
Melegnano	-3,35	6,89	3,55
San Donato M.se	2,35	-1,20	1,16
San Giuliano M.se	2,02	9,03	11,05
San Zenone al L.	3,42	9,94	13,36
Vizzolo P.	1,79	-2,96	-1,17
Distretto	1,28	5,18	6,46

Fonte: elaborazioni Centro Studi ALSPES su dati ISTAT

Il Comune con la variazione più alta dovuta ai movimenti naturali è Colturano (+5,67%), il che si può spiegare con il fatto che Colturano, rispetto agli altri Comuni, fa registrare la quota più alta di residenti con età compresa tra 30-39 anni, pari al 23,0% contro il 17,47% del Distretto².

² Vedere tab. 3.4.

2.1 La dinamica naturale: tasso di natalità e tasso di mortalità

Complessivamente il Distretto fa registrare un tasso di natalità di poco superiore a quelli della Provincia di Milano e della Regione Lombardia. Si evidenziano tuttavia marcate differenze tra i Comuni del Distretto (tab. 2.3). Se prendiamo in considerazione la media dei tassi di natalità fatti registrare nel 2005 e nel 2006, possiamo notare come i Comuni di Colturano, di San Giuliano e di San Zenone si collochino nettamente al di sopra della valore distrettuale (gr. 2.2).

tab. 2.3 – Il tasso di natalità³ (anni dal 2002 al 2006)

Comune	2002	2003	2004	2005	2006	Media 05-06
Carpiano	7,43	4,50	10,07	6,91	14,79	10,85
Cerro al L.	4,86	6,03	7,29	9,98	8,62	9,30
Colturano	15,43	17,88	17,63	10,01	19,11	14,56
Dresano	8,98	9,93	9,95	13,02	5,15	9,08
Melegnano	7,46	8,83	9,17	10,42	7,95	9,18
San Donato M.se	11,27	9,53	12,41	10,42	10,28	10,35
San Giuliano M.se	10,07	10,76	10,52	12,45	12,18	12,31
San Zenone al L.	15,05	9,39	13,71	10,97	12,35	11,66
Vizzolo P.	9,38	9,04	8,84	9,71	11,55	10,63
Distretto	9,98	9,69	10,94	11,03	10,76	10,90
Milano	9,62	9,57	9,82	9,42	9,43	9,42
Altri Comuni prov. di Mi ⁴	9,64	9,68	10,14	10,01	10,20	10,11
Lombardia	9,55	9,54	9,97	9,80	10,01	9,90
Italia	9,42	9,44	9,67	9,45	9,50	9,48

Fonte: elaborazioni Centro Studi ALSPES su dati ISTAT

gr. 2.2 – Il tasso di natalità (media 2005-2006)

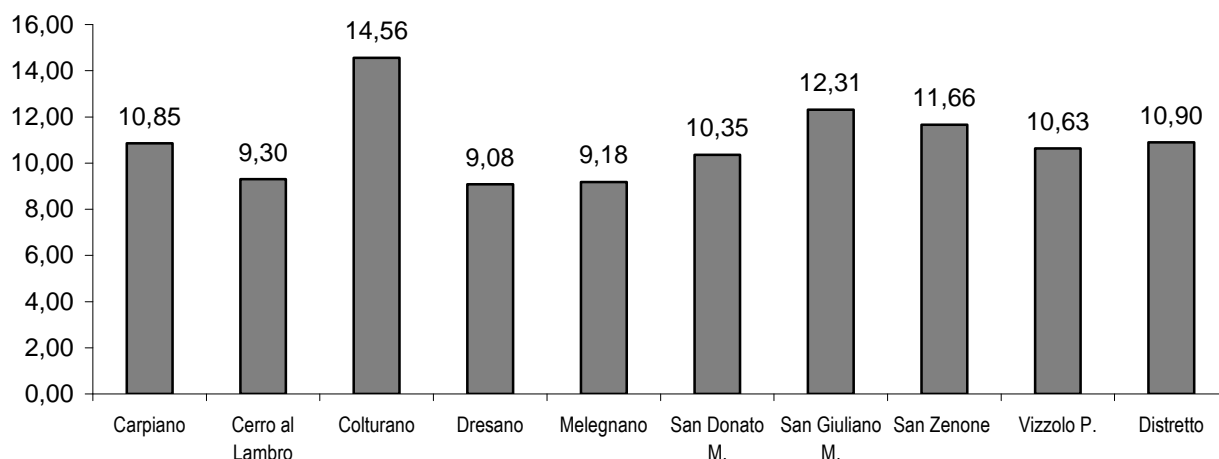

Fonte: Centro Studi ALSPES

³ Tasso di natalità: numero di nati ogni 1.000 residenti [n° di nati / totale della popolazione residente (calcolato come media tra la popolazione al 1 gennaio e la popolazione al 31 dicembre) * 1.000].

⁴ In questa categoria sono compresi tutti Comuni della Provincia di Milano tranne il capoluogo.

Il differente tasso di natalità è da mettere in relazione con la struttura per età della popolazione: infatti i tre Comuni che hanno un tasso di natalità più alto fanno registrare anche un'età media più bassa (tab. 3.3) e una quota maggiore di donne in età feconda (tab. 2.4).

Possiamo chiederci se il diverso tasso di natalità dipenda solo dalla differente struttura per età della popolazione o se entrino in gioco anche altri fattori. Possiamo intuitivamente osservare che le differenze della struttura per età della popolazione non bastano a spiegare la differenza tra i Comuni: ad esempio Carpiano, pur facendo registrare un'età media inferiore a San Giuliano, presenta un tasso di natalità nettamente inferiore.

Per approfondire ulteriormente l'analisi utilizziamo il tasso di fecondità, che mette in rapporto il numero di nati non più con il totale della popolazione, ma con il numero di donne in età feconda. Questo ci consente di evidenziare con maggiore precisione la propensione alla maternità dei diversi Comuni, poiché sgombra il campo dall'influenza del fattore età, evidenziando il numero di dati a parità di numero di donne in età feconda.

tab. 2.4 – Il tasso di fecondità⁵ (su donne di 15-49 anni, anni dal 2002 al 2006)

Comune	2002	2003	2004	2005	2006	Media 2005-06
Carpiano	27,91	17,17	39,12	26,59	55,23	40,91
Cerro al L.	18,94	23,60	29,05	40,41	35,07	37,74
Colturano	54,60	64,10	63,99	36,40	71,09	53,75
Dresano	37,23	41,67	41,70	54,01	21,16	37,59
Melegnano	33,70	40,16	41,74	47,72	36,28	42,00
San Donato M.se	46,51	39,54	52,07	44,37	44,30	44,33
San Giuliano M.se	41,12	44,48	43,76	51,47	49,98	50,72
San Zenone al L.	54,47	34,64	51,57	42,34	48,34	45,34
Vizzolo P.	35,41	34,61	34,32	38,46	46,89	42,68
Distretto	40,92	40,09	45,66	46,31	45,21	45,76
Milano	42,91	42,94	43,82	41,77	-	-
Altri Comuni prov. di Mi	39,25	39,77	41,97	41,79	-	-
Lombardia	40,12	40,34	42,33	41,83	-	-
Italia	39,27	39,55	40,61	39,85	-	-

Fonte: elaborazioni Centro Studi ALSPEs su dati ISTAT e Uffici Anagrafe dei Comuni

⁵ Indice di fecondità: numero di nati ogni 1.000 donne in età feconda [n° nati / n° donne tra 15 e 49 anni (calcolata come media tra le donne 15-49 anni al 1 gennaio e le donne 15-49 anni al 31 dicembre) * 1.000].

tab. 2.5 – Il tasso di fecondità specifico⁶ (su donne di 20-40 anni, anni dal 2002 al 2006)

Comune	2002	2003	2004	2005	2006	Media 2005-06
Carpiano	46,51	28,61	65,70	44,39	87,93	66,16
Cerro al L.	32,74	40,37	48,82	67,01	57,80	62,41
Colturano	77,32	91,03	91,50	52,91	105,56	79,23
Dresano	56,00	62,50	62,66	81,15	32,07	56,61
Melegnano	51,78	61,75	64,66	75,08	58,49	66,79
San Donato M.se	70,56	60,88	81,87	71,60	73,19	72,39
San Giuliano M.se	63,45	68,66	67,82	79,86	77,99	78,93
San Zenone al L.	86,81	55,56	81,80	66,61	75,41	71,01
Vizzolo P.	61,74	60,21	59,31	66,61	82,44	74,52
Distretto	63,43	62,45	71,68	73,44	72,54	72,99
Milano	65,16	66,05	68,18	65,92	-	-
Altri Comuni prov. di Mi	61,12	62,32	66,36	66,94	-	-
Lombardia	62,20	63,03	66,73	66,77	-	-
Italia	61,63	62,52	64,71	64,22	-	-

Fonte: elaborazioni Centro Studi ALSPES su dati ISTAT e Uffici Anagrafe dei Comuni

Per rendere più affidabile l'analisi sono stati calcolati due indicatori: il tasso di fecondità generico, che prende in considerazione la fascia d'età 15-49 anni, e il tasso di fecondità specifico, che restringe il campo, prendendo in considerazione la fascia di età 20-40 anni (tabb. 2.4 e 2.5). Per evitare che l'analisi sia influenzata dalle fluttuazioni da un anno all'altro, che nei piccoli Comuni possono essere molto forti, è stata utilizzata la media degli anni 2005 e 2006 (gr. 2.3).

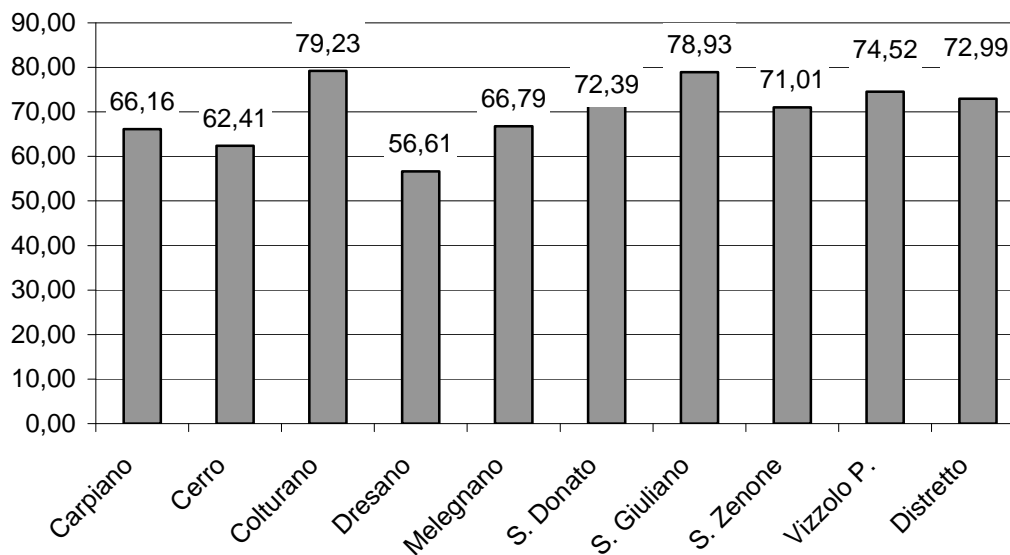
gr. 2.3 – Il tasso di fecondità specifico (su donne di 20-40 anni, media 2005-2006)

Fonte: elaborazioni Centro Studi ALSPES su dati ISTAT e Uffici Anagrafe dei Comuni

⁶ Indice di fecondità specifico: numero di nati ogni 1.000 donne in età feconda [n° nati / n° donne tra 20 e 40 anni (calcolata come media tra le donne 20-40 anni al 1 gennaio e le donne 20-40 anni al 31 dicembre) * 1.000].

Anche “a parità di struttura per età” permangono sensibili differenze. I Comuni di Colturano e San Giuliano fanno registrare ancora valori nettamente al di sopra del dato distrettuale. Sul versante opposto troviamo Cerro al Lambro e Dresano, i cui tassi di fecondità sono inferiori al valore distrettuale. Possiamo concludere affermando che le dinamiche di natalità sembrano essere imputabili non solo alle differenti strutture per età della popolazione, ma anche a caratteristiche delle strutture familiari dei singoli Comuni.

Più in generale, se prendiamo in considerazione le tendenze possiamo osservare come sia il tasso di natalità sia il tasso di fecondità del Distretto abbiano evidenziato un tasso di crescita nettamente più marcato rispetto al capoluogo lombardo e agli altri Comuni della Provincia. La differenza più netta la presenta il tasso di fecondità. Nel 2002 il tasso di fecondità specifico del Distretto Sud Est Milano era pari a 63,43, valore molto prossimo al 65,16 di Milano città e al 61,12 degli altri Comuni della Provincia. Nel 2005 la distanza è notevolmente cresciuta: il tasso del Distretto Sud Est Milano è salito di circa 10 punti fino ad arrivare a 73,44, mentre l’incremento è stato solo di 0,76 a Milano e di 5,82 punti negli altri Comuni della Provincia.

Prendiamo ora in considerazione il tasso di mortalità; anche a questo proposito possiamo notare differenze notevoli tra i nove Comuni del Distretto (tab. 2.6 e gr.2.4). Tali differenze sono strettamente correlate con la struttura per età della popolazione, infatti i valori massimi sono raggiunti dai Comuni che hanno la quota più alta di anziani.

Spicca fortemente il dato di Melegnano in cui si registrano 14,86 morti ogni 1.000 residenti (media 2005-06), quasi il triplo rispetto a Colturano, a Dresano e a San Zenone e molto maggiore anche rispetto a quello degli altri Comuni del Distretto.

Il tasso di mortalità del Distretto è nettamente inferiore a quello di Milano e in linea con quello degli altri Comuni della Provincia di Milano.

tab. 2.6 – Il tasso di mortalità⁷ (anni dal 2002 al 2006)

Comune	2002	2003	2004	2005	2006	Media 05-06
Carpiano	5,78	8,17	6,04	8,06	6,19	7,13
Cerro al L.	6,02	8,58	8,21	6,87	6,68	6,78
Colturano	2,57	4,09	7,05	5,01	5,53	5,27
Dresano	4,70	5,38	3,98	5,74	5,15	5,45
Melegnano	15,75	15,92	15,04	15,05	14,68	14,86
San Donato M.se	6,45	6,40	6,16	5,72	5,88	5,80
San Giuliano M.se	7,28	8,75	7,62	7,37	6,06	6,72
San Zenone al L.	4,54	8,29	5,91	6,01	4,89	5,45
Vizzolo P.	8,15	5,62	4,42	5,23	7,28	6,25
Distretto	8,06	8,80	8,04	7,85	7,36	7,60
Milano	11,46	11,40	10,46	10,42	10,20	10,31
Altri Comuni prov. di Mi	7,96	8,26	7,64	7,90	7,82	7,86
Lombardia	9,42	9,79	8,86	9,07	8,92	9,00
Italia	9,75	10,18	9,40	9,68	9,47	9,57

Fonte: elaborazioni Centro Studi ALSPEs su dati ISTAT

⁷ Tasso di mortalità: numero di morti ogni 1.000 residenti [n° di morti/ totale della popolazione residente (calcolato come media tra la popolazione al 1 gennaio e la popolazione al 31 dicembre) * 1.000].

gr. 2.4 – Il tasso di mortalità (media 2005-2006)

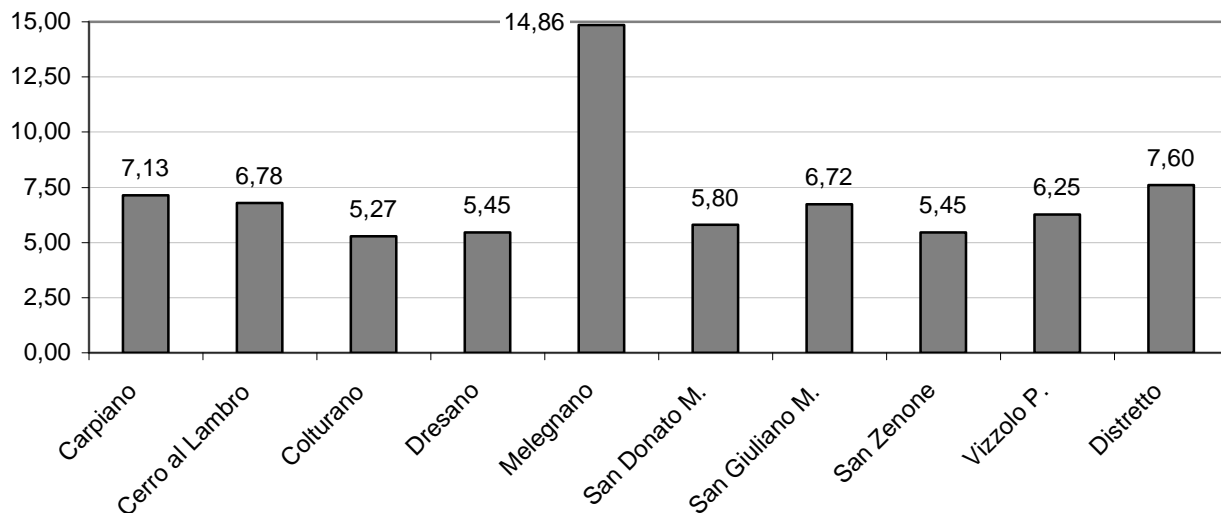

Fonte: elaborazioni Centro Studi ALSPES su dati ISTAT

Il successivo grafico (gr. 2.5) mette in evidenza la forte correlazione tra il tasso di mortalità rilevato all'interno di un Comune e la percentuale di ultra80enni rilevata nello stesso Comune. Al crescere della percentuale di grandi anziani cresce in modo tendenzialmente proporzionale il tasso di mortalità.

gr. 2.5 – La correlazione tra il tasso di mortalità e la percentuale di ultra80enni (media 2005-2006)

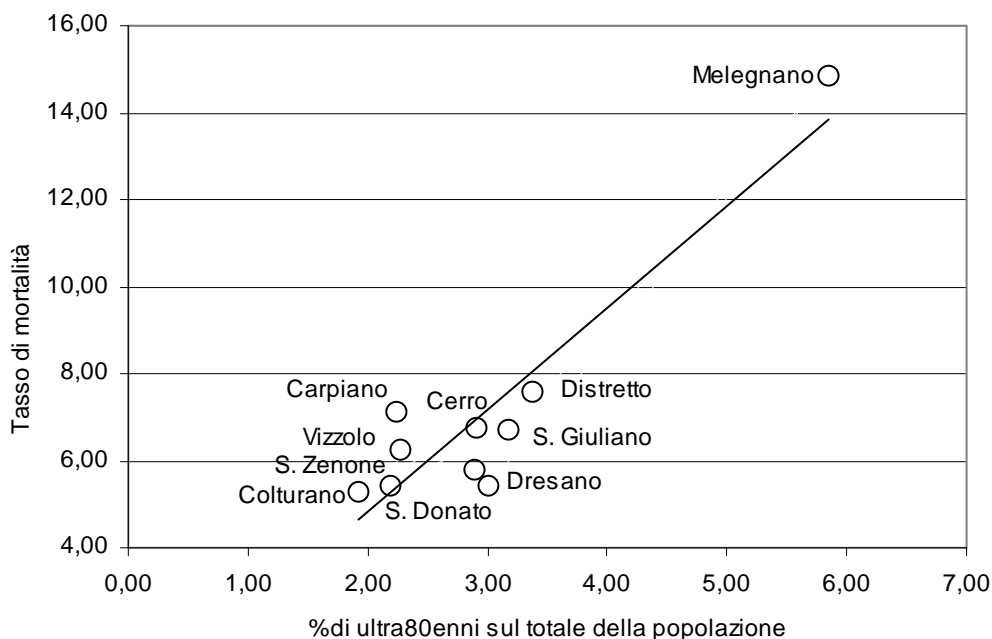

Fonte: elaborazioni Centro Studi ALSPES su dati ISTAT e Uffici Anagrafe dei Comuni

Si può notare che esistono differenze significative: San Donato e Dresano si collocano al di sotto della linea di tendenza, facendo registrare un tasso di mortalità inferiore a quello atteso in base alla loro percentuale di ultra80enni. Al contrario, San Zenone e soprattutto Carpiano fanno registrare un tasso di mortalità superiore a quello atteso, pur avendo una quota di grandi anziani inferiore rispetto ai Comuni di Dresano e di San Donato.

2.2 La dinamica migratoria: iscrizioni e cancellazioni

Come è possibile notare dalla tabella 2.2, le variazioni in crescita dei diversi Comuni del Distretto sono dovute prevalentemente a dinamiche di tipo migratorio, cioè ad un positivo saldo migratorio tra nuove iscrizioni e cancellazioni. Nell'arco temporale dal 2002 al 2006 il Distretto ha avuto un saldo migratorio positivo di 5.072 unità, che corrisponde al 5,18% della popolazione all'inizio del periodo. L'incremento ha un picco nell'anno 2003 dove si è registrato un aumento complessivo di 2.147 unità dovuto ai valori "fuori tendenza" di Melegnano e di San Giuliano; negli altri anni l'incremento medio è stato di 731 unità all'anno (tab. 2.7).

tab. 2.7 – Il saldo migratorio (anni dal 2002 al 2006)

Comune		ANNO					Totale 2002-2006
		2002	2003	2004	2005	2006	
Carpiano	Iscrizioni	100	120	100	282	472	1.074
	Cancellazioni	90	80	70	75	93	408
	Saldo Migratorio	10	40	30	207	379	666
Cerro al L.	Iscrizioni	134	200	269	252	244	1.099
	Cancellazioni	171	163	145	138	123	740
	Saldo Migratorio	-37	37	124	114	121	359
Colturano	Iscrizioni	142	105	117	72	116	552
	Cancellazioni	159	114	100	94	151	618
	Saldo Migratorio	-17	-9	17	-22	-35	-66
Dresano	Iscrizioni	123	215	173	264	208	983
	Cancellazioni	122	78	147	127	145	619
	Saldo Migratorio	1	137	26	137	63	364
Melegnano	Iscrizioni	652	1061	832	737	745	4.027
	Cancellazioni	406	533	583	708	711	2.941
	Saldo Migratorio	246	528	249	29	34	1.086
San Donato M.se	Iscrizioni	1.994	1.727	1.393	1.329	1.371	7.814
	Cancellazioni	2.006	1.462	1.656	1.584	1.493	8.201
	Saldo Migratorio	-12	265	-263	-255	-122	-387
San Giuliano M.se	Iscrizioni	1.281	2.436	2.068	1.977	1.899	9.661
	Cancellazioni	996	1.343	1.417	1.467	1.612	6.835
	Saldo Migratorio	285	1.093	651	510	287	2.826
San Zenone al L.	Iscrizioni	225	184	247	223	196	1.075
	Cancellazioni	119	134	133	169	177	732
	Saldo Migratorio	106	50	114	54	19	343
Vizzolo P.	Iscrizioni	251	188	175	158	179	951
	Cancellazioni	193	182	251	228	216	1.070
	Saldo Migratorio	58	6	-76	-70	-37	-119
Distretto	Iscrizioni	4.902	6.236	5.374	5.294	5.430	27.236
	Cancellazioni	4.262	4.089	4.502	4.590	4.721	22.164
	Saldo Migratorio	640	2.147	872	704	709	5.072

Fonte: elaborazioni Centro Studi ALSPES su dati ISTAT

Per confrontare le dinamiche che hanno interessato i diversi Comuni è utile riportare gli incrementi alla popolazione residente, esprimendoli in percentuale (gr. 2.6); il riferimento temporale è sempre il periodo 2002-2006.

gr. 2.6 – Iscrizioni e cancellazioni espressi come percentuale della popolazione residente (periodo 2002-2006)

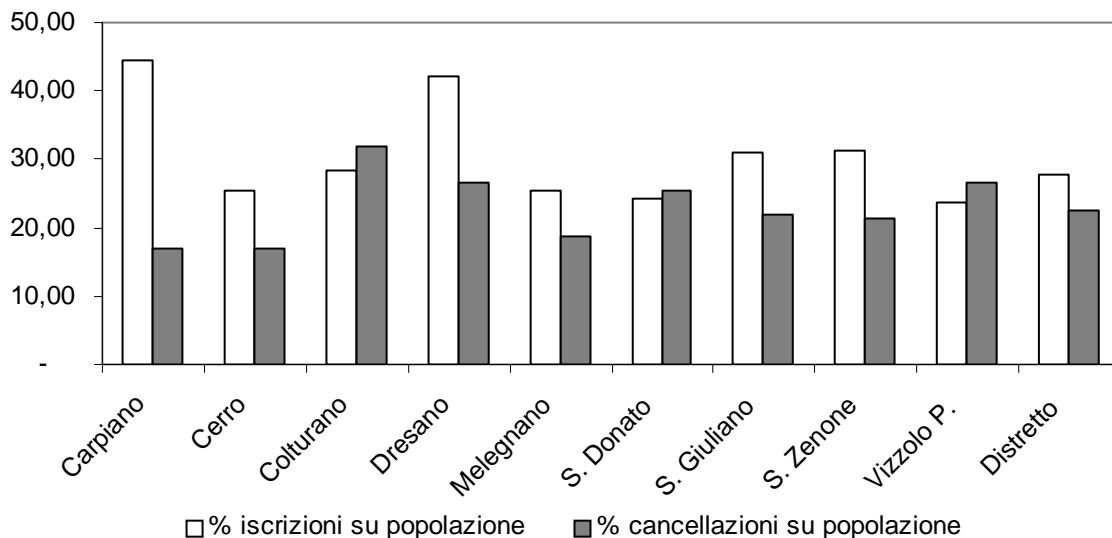

Fonte: elaborazioni Centro Studi ALSPEs su dati ISTAT

Come detto San Donato, San Zenone e Colturano sono i tre Comuni che fanno registrare un saldo migratorio negativo; nel grafico possiamo osservare infatti come la colonna delle cancellazioni superi quella delle iscrizioni.

Carpiano (+27,6%) e Dresano (+15,6%) sono i Comuni che hanno fatto segnare in termini percentuali il più consistente saldo migratorio positivo. Anche Cerro (+8,3%), Melegnano (+6,9%), San Giuliano (+9,0%) e San Zenone (+9,9%) hanno fatto registrare incrementi significativi, ma più limitati in termini percentuali.

Nel dettaglio possiamo osservare che nel periodo in esame i nuovi arrivi sono stati 27.236, pari al 27,8% della popolazione residente al 1 gennaio 2002. Parallelamente, le cancellazioni sono state 22.164 pari al 22,7% della popolazione.

Per completezza riportiamo il saldo naturale e il saldo migratorio disaggregato per ognuno dei nove Comuni del Distretto.

tab. 2.8 – La variazione della popolazione a Carpiano dal 2000 al 2006

	2000	2001	2002	2003	2004	2005	2006
Pop. res. 1 gennaio	2.391	2.385	2.417	2.431	2.462	2.502	2.706
Nati	26	29	18	11	25	18	43
Morti	18	13	14	20	15	21	18
Saldo Naturale	8	16	4	-9	10	-3	25
Iscrizioni totali	82	88	100	120	100	282	472
Cancellazioni totali	96	73	90	80	70	75	93
Saldo Migratorio	-14	15	10	40	30	207	379
Incremento	-6	31	14	31	40	204	404
Pop. res. 31 dicembre	2.385	2.416	2.431	2.462	2.502	2.706	3.110

Fonte: elaborazioni Centro Studi ALSPES su dati ISTAT

tab. 2.9 – La variazione della popolazione a Cerro al Lambro dal 2000 al 2006

	2000	2001	2002	2003	2004	2005	2006
Pop. res. 1 gennaio	4.349	4.314	4.343	4.301	4.327	4.447	4.575
Nati	36	27	21	26	32	45	40
Morti	26	34	26	37	36	31	31
Saldo Naturale	10	-7	-5	-11	-4	14	9
Iscrizioni totali	124	160	134	200	269	252	244
Cancellazioni totali	169	148	171	163	145	138	123
Saldo Migratorio	-45	20	-37	37	124	114	121
Incremento	-35	13	-42	26	120	128	130
Pop. res. 31 dicembre	4.314	4.327	4.301	4.327	4.447	4.575	4.705

Fonte: elaborazioni Centro Studi ALSPES su dati ISTAT

tab. 2.10 – La variazione della popolazione a Colturano dal 2000 al 2006

	2000	2001	2002	2003	2004	2005	2006
Pop. res. 1 gennaio	1.685	1.769	1.940	1.948	1.966	2.004	1.992
Nati	23	34	30	35	35	20	38
Morti	15	8	5	8	14	10	11
Saldo Naturale	8	26	25	27	21	10	27
Iscrizioni totali	138	195	142	105	117	72	116
Cancellazioni totali	62	81	159	114	100	94	151
Saldo Migratorio	76	114	-17	-9	17	-22	-35
Incremento	84	140	8	18	38	-12	-8
Pop. res. 31 dicembre	1.769	1.909	1.948	1.966	2.004	1.992	1.984

Fonte: elaborazioni Centro Studi ALSPES su dati ISTAT

tab. 2.11 – La variazione della popolazione a Dresano dal 2000 al 2006

	2000	2001	2002	2003	2004	2005	2006
Pop. res. 1 gennaio	2.238	2.266	2.333	2.344	2.492	2.533	2.689
Nati	17	17	21	24	25	34	14
Morti	20	24	11	13	10	15	14
Saldo Naturale	-3	-7	10	11	15	19	0
Iscrizioni totali	126	167	123	215	173	264	208
Cancellazioni totali	95	77	122	78	147	127	145
Saldo Migratorio	31	90	1	137	26	137	63
Incremento	28	83	11	148	41	156	63
Pop. res. 31 dicembre	2.266	2.349	2.344	2.492	2.533	2.689	2.752

Fonte: elaborazioni Centro Studi ALSPES su dati ISTAT

tab. 2.12 – La variazione della popolazione a Melegnano dal 2000 al 2006

	2000	2001	2002	2003	2004	2005	2006
Pop. res. 1 gennaio	15.975	16.087	15.754	15.869	16.283	16.436	16.389
Nati	136	110	118	142	150	171	130
Morti	259	235	249	256	246	247	240
Saldo Naturale	-123	-125	-131	-114	-96	-76	-110
Iscrizioni totali	756	590	652	1.061	832	737	745
Cancellazioni totali	521	454	406	533	583	708	711
Saldo Migratorio	235	136	246	528	249	29	34
Incremento	112	11	115	414	153	-47	-76
Pop. res. 31 dicembre	16.087	16.098	15.869	16.283	16.436	16.389	16.313

Fonte: elaborazioni Centro Studi ALSPES su dati ISTAT

tab. 2.13 – La variazione della popolazione a San Donato Milanese dal 2000 al 2006

	2000	2001	2002	2003	2004	2005	2006
Pop. res. 1 gennaio	32.935	33.190	32.316	32.460	32.827	32.769	32.668
Nati	326	334	365	311	407	341	336
Morti	225	189	209	209	202	187	192
Saldo Naturale	101	145	156	102	205	154	144
Iscrizioni totali	1.712	1.181	1.994	1.727	1.393	1.329	1.371
Cancellazioni totali	1.558	1.578	2.006	1.462	1.656	1.584	1.493
Saldo Migratorio	154	-397	-12	265	-263	-255	-122
Incremento	255	-252	144	367	-58	-101	22
Pop. res. 31 dicembre	33.190	32.938	32.460	32.827	32.769	32.668	32.690

Fonte: elaborazioni Centro Studi ALSPES su dati ISTAT

tab. 2.14 – La variazione della popolazione a San Giuliano Milanese dal 2000 al 2006

	2000	2001	2002	2003	2004	2005	2006
Pop. res. 1 gennaio	32.182	32.271	31.283	31.656	32.814	33.561	34.243
Nati	336	270	317	347	349	422	420
Morti	273	205	229	282	253	250	209
Saldo Naturale	63	65	88	65	96	172	211
Iscrizioni totali	1.294	1.027	1.281	2.436	2.068	1.977	1.899
Cancellazioni totali	1.268	1.019	996	1.343	1.417	1.467	1.612
Saldo Migratorio	26	8	285	1.093	651	510	287
Incremento	89	73	373	1.158	747	682	498
Pop. res. 31 dicembre	32.271	32.344	31.656	32.814	33.561	34.243	34.741

Fonte: elaborazioni Centro Studi ALSPEs su dati ISTAT

tab. 2.15 – La variazione della popolazione a San Zenone al Lambro dal 2000 al 2006

	2000	2001	2002	2003	2004	2005	2006
Pop. res. 1 gennaio	3.282	3.383	3.451	3.594	3.648	3.791	3.864
Nati	47	40	53	34	51	42	48
Morti	15	27	16	30	22	23	19
Saldo Naturale	32	13	37	4	29	19	29
Iscrizioni totali	221	189	225	184	247	223	196
Cancellazioni totali	152	116	119	134	133	169	177
Saldo Migratorio	69	73	106	50	114	54	19
Incremento	101	86	143	54	143	73	48
Pop. res. 31 dicembre	3.383	3.469	3.594	3.648	3.791	3.864	3.912

Fonte: elaborazioni Centro Studi ALSPEs su dati ISTAT

tab. 2.16 – La variazione della popolazione a Vizzolo Predabissi dal 2000 al 2006

	2000	2001	2002	2003	2004	2005	2006
Pop. res. 1 gennaio	4.068	4.037	4.019	4.082	4.102	4.044	3.992
Nati	45	25	38	37	36	39	46
Morti	29	21	33	23	18	21	29
Saldo Naturale	16	4	5	14	18	18	17
Iscrizioni totali	150	194	251	188	175	158	179
Cancellazioni totali	197	171	193	182	251	228	216
Saldo Migratorio	-47	23	58	6	-76	-70	-37
Incremento	-31	27	63	20	-58	-52	-20
Pop. res. 31 dicembre	4.037	4.064	4.082	4.102	4.044	3.992	3.972

Fonte: elaborazioni Centro Studi ALSPEs su dati ISTAT

tab. 2.17 – La variazione della popolazione nel Distretto Sud Est Milano dal 2000 al 2006

	2000	2001	2002	2003	2004	2005	2006
Pop. res. 1 gennaio	99.105	99.702	97.856	98.685	100.921	102.087	103.118
Nati	992	886	981	967	1.110	1.132	1.115
Morti	880	756	792	878	816	805	763
Saldo Naturale	112	130	189	89	294	327	352
Iscrizioni totali	4.603	3.791	4.902	6.236	5.374	5.294	5.430
Cancellazioni totali	4.118	3.717	4.262	4.089	4.502	4.590	4.721
Saldo Migratorio	485	74	640	2.147	872	704	709
Incremento	597	204	829	2.236	1.166	1.031	1.061
Pop. res. 31 dicembre	99.702	99.906	98.685	100.921	102.087	103.118	104.179

Fonte: elaborazioni Centro Studi ALSPEs su dati ISTAT

3. LA STRUTTURA PER ETÀ DELLA POPOLAZIONE

Prendiamo ora in esame la struttura per età della popolazione: come si compone per classi di età la popolazione del Distretto? Quali differenze esistono tra i diversi Comuni? Quali tendenze sono in atto nei Comuni del Distretto? C'è una tendenza all'invecchiamento della popolazione oppure l'invecchiamento è rallentato da altre dinamiche? In questo capitolo cercheremo, sulla base dei dati a nostra disposizione, di rispondere a queste domande.

Le quattro tabelle che seguono ci permettono di avere una panoramica complessiva sulla struttura per età della popolazione (tabb. 3.1, 3.2, 3.3 e 3.4). Successivamente porteremo l'analisi ad un maggiore livello di dettaglio attraverso lo studio dei principali indici demografici, articolando il ragionamento su tre grandi fasce di età: anziani, adulti e minori (par. 3.1, 3.2 e 3.3).

In ogni sezione sarà possibile fare un confronto tra i Comuni del Distretto e tra questi e i contesti territoriali in cui sono inseriti: Milano, la Provincia escluso il Comune di Milano, la Regione Lombardia e il territorio nazionale.

tab. 3.1 – La popolazione residente per grandi classi d'età al 1 gennaio 2007

Comune	0-14 anni	15-64 anni	65 e più	Totale
Carpiano	457	2.273	379	3.109
Cerro al L.	634	3.377	694	4.705
Colturano	347	1.395	236	1.978
Dresano	402	1.900	451	2.753
Melegnano	2.043	10.390	3.931	16.364
San Donato M.se	4.999	21.318	6.373	32.690
San Giuliano M.se	5.015	23.814	5.911	34.740
San Zenone al L.	617	2.858	454	3.929
Vizzolo P.	581	2.870	601	4.052
Distretto	15.095	70.195	19.030	104.320

Fonte: elaborazioni Centro Studi ALSPES su dati ISTAT e Uffici Anagrafe dei Comuni

tab. 3.2 – La popolazione residente per grandi classi d'età al 1 gennaio 2007 (percentuale entro Comune di residenza)

Comune	0-14 anni	15-64 anni	65 e più	Totale
Carpiano	14,7	73,1	12,2	100,0
Cerro al L.	13,5	71,8	14,8	100,0
Colturano	17,5	70,5	11,9	100,0
Dresano	14,6	69,0	16,4	100,0
Melegnano	12,5	63,5	24,0	100,0
San Donato M.se	15,3	65,2	19,5	100,0
San Giuliano M.se	14,4	68,5	17,0	100,0
San Zenone al L.	15,7	72,7	11,6	100,0
Vizzolo P.	14,3	70,8	14,8	100,0
Distretto	14,5	67,3	18,2	100,0

Fonte: elaborazioni Centro Studi ALSPES su dati ISTAT e Uffici Anagrafe dei Comuni

tab. 3.3 – L'età media della popolazione residente al 1 gennaio 2007

Comune	Età media
Carpiano	38,5
Cerro al L.	41,3
Colturano	37,8
Dresano	41,2
Melegnano	44,7
San Donato M.se	42,1
San Giuliano M.se	41,0
San Zenone al L.	38,7
Vizzolo P.	40,9
Distretto	41,7

Fonte: elaborazioni Centro Studi ALSPEs su dati ISTAT e Uffici Anagrafe dei Comuni

tab. 3.4 – La popolazione residente per classi d'età: confronto fra i Comuni e aree territoriali (n. abitanti e percentuali, 1 gennaio 2007)

Classi d'età	Carpiano	Cerro al L.	Colturano	Dresano	Melegnano	San Donato M.se	San Giuliano M.se	San Zenone al L.	Vizzolo P.	Distretto	Milano ⁸	Altri Comuni prov di Mi ⁸	Lombardia ⁸	Italia ⁸
0-9	312	409	259	278	1.382	3.421	3.547	433	369	10.410	108.461	244.467	880.993	5.467.592
10-19	296	455	172	244	1.258	2.960	2.987	356	429	9.157	92.351	227.299	820.677	5.725.603
20-29	414	553	199	289	1.619	3.038	3.846	503	467	10.928	128.718	283.214	1.051.677	6.961.114
30-39	630	767	455	518	2.673	5.361	6.481	751	593	18.229	228.786	444.629	1.619.374	9.414.155
40-49	516	718	330	416	2.526	5.386	5.471	600	675	16.638	198.480	404.615	1.469.739	8.811.386
50-59	406	776	225	346	2.001	4.104	4.482	642	692	13.674	165.675	351.013	1.258.387	7.619.711
60-69	302	611	183	380	2.152	4.211	4.055	357	438	12.689	167.297	299.624	1.094.102	6.465.510
70-79	164	277	103	186	1.822	3.106	2.739	196	293	8.886	138.061	208.410	832.788	5.278.106
80+	69	139	52	96	931	1.103	1.132	91	96	3.709	80.906	97.031	447.465	3.008.534
Totale	3.109	4.705	1.978	2.753	16.364	32.690	34.740	3.929	4.052 ⁹	104.320	1.308.735	2.560.302	9.475.202	58.751.711

Classi d'età	Carpiano	Cerro al L.	Colturano	Dresano	Melegnano	San Donato M.se	San Giuliano M.se	San Zenone al L.	Vizzolo P.	Distretto	Milano	Altri Comuni prov di Mi	Lombardia	Italia
0-9	9,1	8,2	12,7	10,0	8,4	10,4	10,0	10,7	9,2	9,8	8,3	9,5	9,3	9,3
10-19	10,3	10,0	8,7	8,9	7,5	8,8	8,5	9,3	11,1	8,7	7,1	8,9	8,7	9,7
20-29	12,7	12,2	10,4	11,3	9,7	9,7	11,8	13,8	11,8	10,9	9,8	11,1	11,1	11,8
30-39	18,1	15,4	24,8	18,4	16,5	17,2	18,8	18,8	14,9	17,7	17,5	17,4	17,1	16,0
40-49	16,9	15,6	15,8	14,6	14,8	16,0	15,3	15,3	16,5	15,5	15,2	15,8	15,5	15,0
50-59	14,4	17,5	11,2	13,4	12,6	12,8	13,2	16,6	16,7	13,4	12,7	13,7	13,3	13,0
60-69	10,0	12,3	8,6	13,8	13,3	12,8	11,6	8,3	10,9	12,1	12,8	11,7	11,5	11,0
70-79	6,2	5,9	5,7	6,6	11,2	9,3	7,7	5,0	6,5	8,4	10,5	8,1	8,8	9,0
80+	2,3	2,9	2,1	3,2	5,9	3,0	3,1	2,2	2,4	3,4	6,2	3,8	4,7	5,1
Totale	100,0	100,0	100,0	100,0	100,0	100,0	100,0	100,0	100,0	100,0	100,0	100,0	100,0	100,0

Fonte: elaborazioni Centro Studi ALSPES su dati ISTAT e Uffici Anagrafe dei Comuni

⁸ I dati si riferiscono al 1 gennaio 2006.⁹ Il totale della popolazione (modello Istat Posas 2006) risulta superiore di 80 unità rispetto al dato relativo al bilancio demografico del 2006 pubblicato sul sito dell'Istat <http://demo.istat.it/>

3.1 La popolazione anziana

Al 1 gennaio 2007 nel Distretto risiedono 19.030 anziani ultra65enni, pari al 18,2% della popolazione. I residenti oltre 74 anni sono 7.466, pari al 7,2% della popolazione residente (tabb. 3.5 e 3.6 e gr. 3.1).

Le percentuali rilevate nel Distretto si collocano sostanzialmente in linea con gli altri Comuni della Provincia di Milano escluso il capoluogo e sono inferiori sia rispetto a Milano, sia rispetto alla Regione Lombardia e al più ampio contesto nazionale. Il gap tra Milano e il Distretto diminuisce per il fatto che l'indice di invecchiamento a Milano rimane sostanzialmente stazionario, mentre nel Distretto cresce in modo sensibile.

tab. 3.5 – L'indice di invecchiamento¹⁰ della popolazione al 1 gennaio (dal 2002 al 2007)

Comune	2002	2003	2004	2005	2006	2007
Carpiano	11,79	12,67	12,79	13,47	13,41	12,19
Cerro al L.	12,32	12,88	13,22	13,94	14,38	14,75
Colturano	10,46	10,93	11,09	10,88	11,30	11,93
Dresano	14,06	14,63	15,13	15,71	15,84	16,38
Melegnano	22,60	23,05	23,65	23,89	24,40	24,02
San Donato M.se	15,70	16,50	17,24	18,05	18,81	19,50
San Giuliano M.se	15,30	15,93	16,41	16,63	16,63	17,01
San Zenone al L.	9,77	10,18	10,25	10,52	10,87	11,56
Vizzolo P.	11,64	11,81	12,60	13,23	14,00	14,83
Distretto	15,92	16,54	17,11	17,56	17,93	18,24
Milano	22,90	23,49	23,36	23,32	23,39	-
Altri Comuni prov. di Mi	15,93	16,45	16,91	17,35	17,89	-
Lombardia	18,22	18,59	18,82	19,11	19,44	-
Italia	18,69	19,02	19,22	19,46	19,73	-

Fonte: elaborazioni Centro Studi ALSPEs su dati ISTAT e Uffici Anagrafe dei Comuni

¹⁰ Indice di invecchiamento: percentuale di over 65enni sul totale della popolazione [over65 / totale della popolazione residente *100].

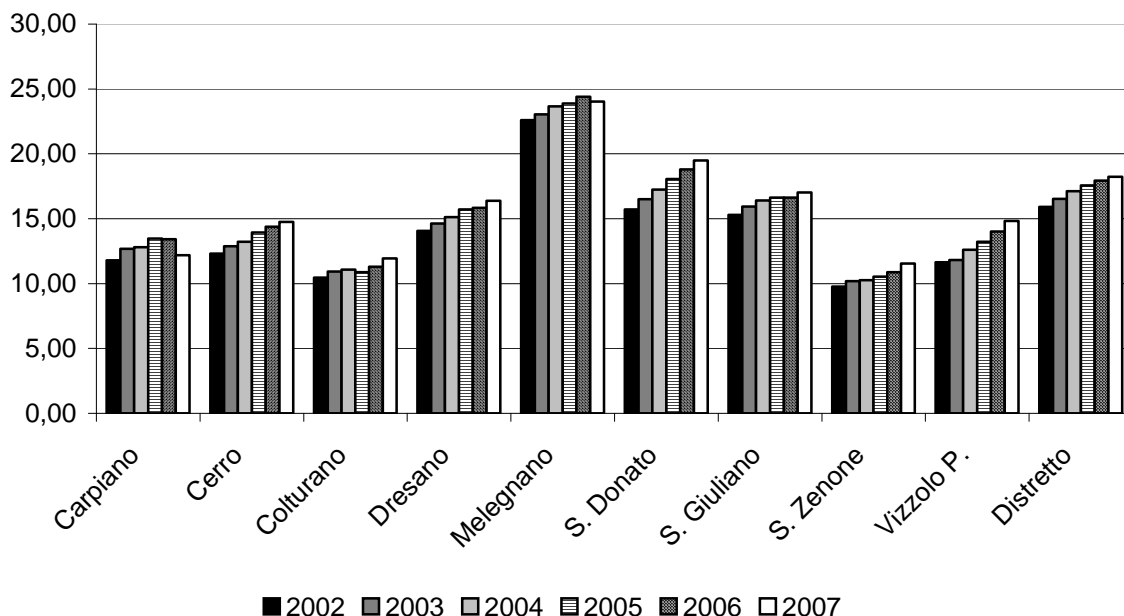
gr. 3.1 – Il trend dell'indice di invecchiamento al 1 gennaio (dal 2002 al 2007)

Fonte: elaborazioni Centro Studi ALSPES su dati ISTAT e Uffici Anagrafe dei Comuni

Dal 2002 al 2007 la popolazione è aumentata non solo in termini assoluti (numero di abitanti), ma anche in termini relativi. Prendendo in esame il periodo dal 2002 al 2007, si evidenzia un progressivo invecchiamento della popolazione. Nel 2002 gli anziani erano 15.578 (pari al 15,9% della popolazione) e nel 2007 sono aumentati di 3.452 unità, arrivando ad essere 19.030, equivalente al 18,2% dei residenti nel Distretto. Nella tabella 3.6 possiamo notare che nel periodo analizzato l'incremento del numero di ultra65enni più consistente si è realizzato nel 2004, con un aumento pari all'11,9% rispetto all'anno precedente. Negli ultimi due anni, nonostante che il numero di anziani sia aumentato complessivamente, l'aumento percentuale annuale è diminuito.

A crescere sono stati soprattutto i grandi anziani: nel periodo in esame la classe di età tra 65 e 74 anni è cresciuta in termini percentuali del 17,2%, mentre la classe 75 e più è cresciuta oltre il 30,7%; i grandi anziani sono aumentati di 1.752 unità passando da 5.714 a 7.466 unità (tab. 3.7).

tab 3.6 – L'incremento della popolazione anziana al 1 gennaio (dal 2002 al 2007)

Anno	Numero di abitanti			Incremento annuo numero di abitanti			Incremento annuo percentuale		
	65-74	75 e più	Totale 65 e più	65-74	75 e più	Totale 65 e più	65-74	75 e più	Totale 65 e più
2002	9.864	5.714	15.578	-	-	-	-	-	-
2003	10.231	6.093	16.324	367	379	746	3,7	6,6	10,35
2004	10.780	6.491	17.271	549	398	947	5,4	6,5	11,90
2005	11.085	6.845	17.930	305	354	659	2,8	5,5	8,28
2006	11.389	7.101	18.490	304	256	560	2,7	3,7	6,48
2007	11.564	7.466	19.030	175	365	540	1,5	5,1	6,68
Incremento 2002-2007				1.700	1.752	3.452	17,2	30,7	22,2

Fonte: elaborazioni Centro Studi ALSPES su dati ISTAT e Uffici Anagrafe dei Comuni

Rispetto alla presenza degli anziani, il Comune di Melegnano si conferma il Comune con la percentuale più alta del Distretto: gli ultra65enni sono il 24,1% della popolazione residente. Seguono a distanza San Donato (19,5%), San Giuliano (17,0%) e Dresano (16,4%). I Comuni con meno anziani sono Carpiano (12,2%), Colturano (11,9%) e San Zenone (11,6%).

Possiamo inoltre osservare che per Melegnano la differenza la fanno soprattutto i grandi anziani: rispetto alla media distrettuale in proporzione Melegnano ha il 50% di ultra75enni e “solo” il 20% in più di 65-74enni (tab. 3.7 e gr. 3.2).

tab. 3.7 – Gli anziani per classi d’età al 1 gennaio 2007

Comune	N. di abitanti			% sul totale dei residenti		
	65-74	75 e più	Totale 65 e più	65-74	75 e più	Totale 65 e più
Melegnano	2.164	1.767	3.931	13,3	10,8	24,1
San Donato M.se	3.947	2.426	6.373	12,1	7,4	19,5
San Giuliano M.se	3.665	2.246	5.911	10,5	6,5	17,0
Dresano	286	165	451	10,4	6,0	16,4
Cerro al L.	383	218	601	9,6	5,5	15,1
Vizzolo P.	447	247	694	9,5	5,2	14,8
Carpiano	250	129	379	8,0	4,1	12,2
Colturano	145	91	236	7,3	4,6	11,9
San Zenone al L.	277	177	454	7,1	4,5	11,6
Distretto	11.564	7.466	19.030	11,1	7,2	18,3

Fonte: elaborazioni Centro Studi ALSPES su dati ISTAT e Uffici Anagrafe dei Comuni

La presenza degli anziani tendenzialmente cresce in tutti i Comuni del Distretto, ma con un passo differente: Carpiano, Colturano e San Zenone evidenziano una tendenza meno marcata facendo registrare anche alcuni anni di lieve flessione (gr. 3.1). Tra i grandi Comuni, si può notare che a Melegnano la percentuale di anziani cresce in modo meno marcato rispetto a San Donato e a San Giuliano.

gr. 3.2 – Gli anziani per classi d’età al 1 gennaio 2007

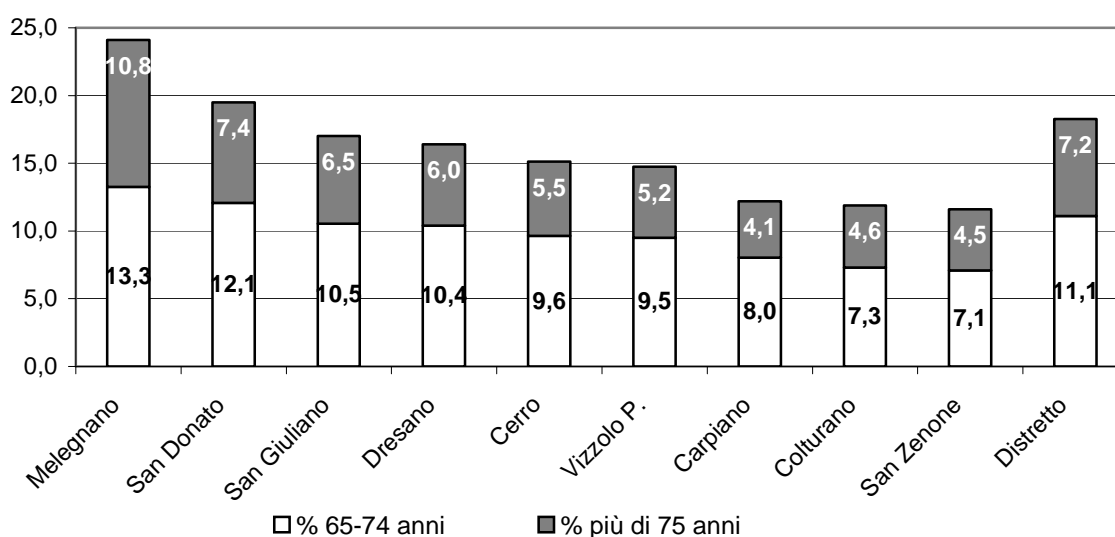

Fonte: elaborazioni Centro Studi ALSPES su dati ISTAT e Uffici Anagrafe dei Comuni

La differenza di genere è molto significativa nelle classi più anziane della popolazione: come evidenziato nel grafico 3.3 e nella tabella 3.8, fino a 65 anni abbiamo una leggera prevalenza numerica di maschi, mentre successivamente sono le femmine ad essere maggiormente rappresentate nelle classi d'età. La differenza si accentua con il crescere dell'età.

gr. 3.3 – La popolazione residente per sesso e età al 1 gennaio 2007

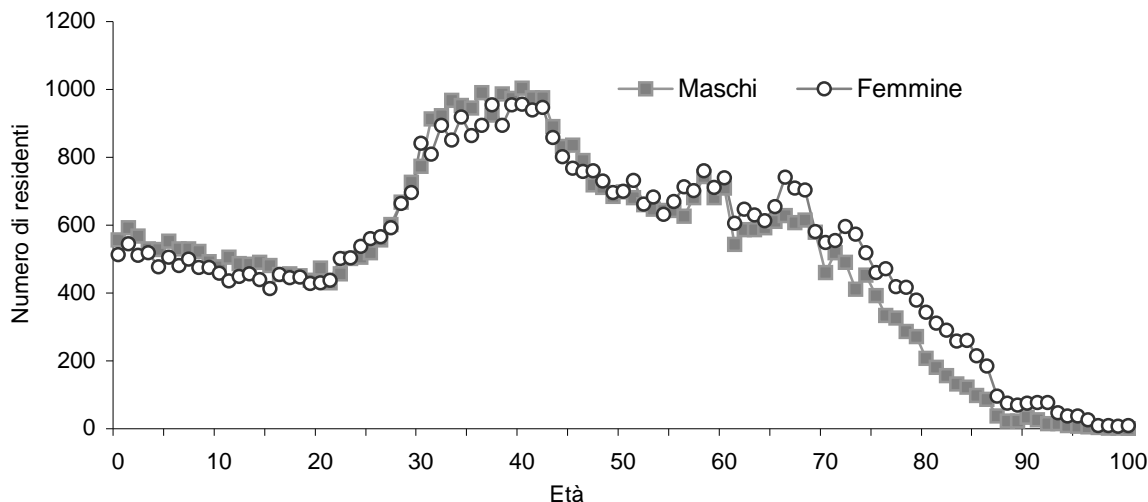

Fonte: elaborazioni Centro Studi ALSPEs su dati ISTAT e Uffici Anagrafe dei Comuni

tab. 3.8 – La differenza di genere nelle classi d'età al 1 gennaio 2007

Classi d'età	Maschi	Femmine	Totale
Meno di 65 anni	50,5	49,5	100,0
65-74 anni	46,5	53,5	100,0
Più di 75 anni	37,5	62,5	100,0
Totale	49,1	50,9	100,0

Fonte: elaborazioni Centro Studi ALSPEs su dati ISTAT e Uffici Anagrafe dei Comuni

3.2 Il rapporto tra la popolazione anziana e i minori

Prendiamo in considerazione l'indice di vecchiaia che mette in rapporto la popolazione ultra65enne con la fascia d'età più giovane, i bambini da 0 a 14 anni. Complessivamente nel Distretto ci sono 126,07 ultra65enni ogni 100 under 14 (tab. 3.9).

In tutti e nove i Comuni l'indice di vecchiaia del 2006 è più alto del rispettivo del 2002. Questo si può spiegare affermando che l'incremento della fascia di anziani è stato nettamente superiore all'incremento della fascia degli under 14. Complessivamente, l'aumento della fascia anziana è stato del 22,2%, quello della classe d'età 0-14 anni è pari al 12,8% (tab. 3.10).

tab. 3.9 – L'indice di vecchiaia¹¹ (anni dal 2002 al 2007)

Comune	2002	2003	2004	2005	2006	2007
Carpiano	73,64	82,13	86,07	92,08	95,28	82,93
Cerro al L.	93,70	98,23	105,15	106,53	109,12	109,46
Colturano	63,24	64,94	63,19	61,24	66,18	68,01
Dresano	100,92	101,48	104,14	110,56	108,95	112,19
Melegnano	191,66	194,68	196,08	197,44	196,03	192,41
San Donato M.se	111,20	114,66	119,30	121,73	124,90	127,49
San Giuliano M.se	112,48	115,66	118,77	120,20	116,63	117,87
San Zenone al L.	67,40	68,03	68,88	70,00	71,43	73,58
Vizzolo P.	78,00	79,41	84,62	90,22	97,90	103,44
Distretto	116,42	119,61	123,21	125,23	125,64	126,07
Milano	212,67	210,96	202,84	198,79	197,13	-
Altri Comuni prov. di Mi	116,21	119,36	122,54	125,63	127,67	-
Lombardia	137,98	139,36	140,44	141,50	142,55	-
Italia	131,39	133,79	135,87	137,84	139,94	-

Fonte: elaborazioni Centro Studi ALSPES su dati ISTAT e Uffici Anagrafe dei Comuni

Al 1 gennaio 2007 a Melegnano gli anziani sono quasi il doppio dei minori di 14 anni (192,41), seguono a distanza San Donato (127,49) e San Giuliano (117,87). Sul versante opposto troviamo Carpiano (82,93), San Zenone (73,58) e Colturano (68,01).

Gli incrementi più significativi tra il 2002 e il 2007 li hanno fatti registrare i Comuni di Carpiano, Cerro e Vizzolo; più stazionarie si presentano le situazioni degli altri Comuni.

¹¹ Indice di vecchiaia: rapporto tra la popolazione residente over 65enni e la popolazione residente minore di 15 anni [over65 / 0-14 anni *100].

gr. 3.4 – Il trend dell'indice di vecchiaia (anni dal 2002 al 2007)

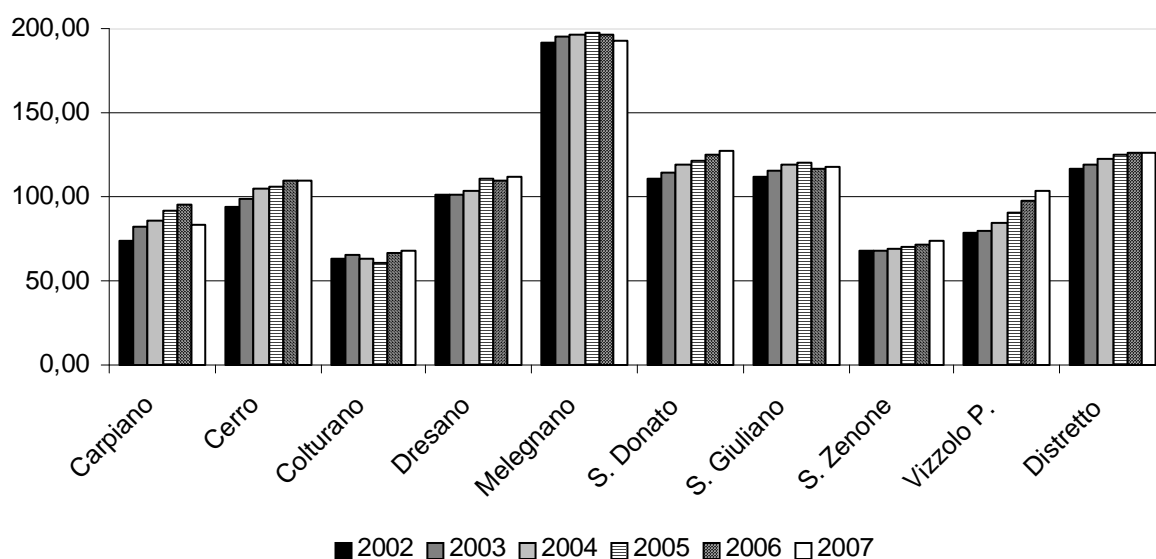

Fonte: elaborazioni Centro Studi ALSPES su dati ISTAT e Uffici Anagrafe dei Comuni

tab. 3.10 – Le variazioni nelle classi d'età 0-14 e 65 e più al 1 gennaio (2002 e 2007)

Comune	0-14		65 e più		Incrementi % 2002-2007	
	2002	2007	2002	2007	0-14	65 e più
Carpiano	387	457	285	379	18,1	33,0
Cerro al L.	571	634	535	694	11,0	29,7
Colturano	321	347	203	236	8,1	16,3
Dresano	325	402	328	451	23,7	37,5
Melegnano	1.858	2.043	3.561	3.931	10,0	10,4
San Donato M.se	4.564	4.999	5.075	6.373	9,5	25,6
San Giuliano M.se	4.255	5.015	4.786	5.911	17,9	23,5
San Zenone al L.	500	617	337	454	23,4	34,7
Vizzolo P.	600	581	468	601	-3,2	28,4
Distretto	13.381	15.095	15.578	19.030	12,8	22,2

Fonte: elaborazioni Centro Studi ALSPES su dati ISTAT e Uffici Anagrafe dei Comuni

3.3 La popolazione adulta

La demografia definisce la popolazione compresa nella fascia d'età 15-64 anni come "fascia attiva". L'indice di dipendenza della popolazione, che mette in rapporto le due classi d'età "non attive" (0-14 e 65 e più) con la popolazione nella fascia attiva (15-64 anni), ci consente di avere una misura sintetica del peso della popolazione "attiva" sul totale della popolazione.

tab. 3.11 – L'indice di dipendenza totale¹² al 1 gennaio (dal 2002 al 2007)

Comune	2002	2003	2004	2005	2006	2007
Carpiano	38,51	39,07	38,24	39,08	37,92	36,78
Cerro al L.	34,17	35,12	34,76	37,04	38,05	39,32
Colturano	37,01	38,45	40,13	40,14	39,59	41,79
Dresano	38,87	40,95	42,16	42,70	43,64	44,89
Melegnano	52,43	53,59	55,55	56,24	58,35	57,50
San Donato M.se	42,51	44,70	46,41	48,98	51,22	53,34
San Giuliano M.se	40,65	42,27	43,34	43,81	44,70	45,88
San Zenone al L.	32,02	33,61	33,58	34,34	35,29	37,47
Vizzolo P.	36,19	36,38	37,93	38,68	39,48	41,18
Distretto	42,03	43,65	44,93	46,17	47,50	48,61
Milano	50,74	52,97	53,55	53,96	54,43	-
Altri Comuni prov. di Mi	42,11	43,34	44,33	45,55	46,86	-
Lombardia	45,83	46,89	47,55	48,42	49,42	-
Italia	49,08	49,77	50,09	50,57	51,13	-

Fonte: elaborazioni Centro Studi ALSPES su dati ISTAT e Uffici Anagrafe dei Comuni

Nel Distretto Sud Est Milano nel periodo 2002-2007 si è registrato un incremento sia della popolazione anziana sia della popolazione under 14, sia in termini assoluti sia in termini relativi. Ciò ha portato ad una contrazione della quota della fascia attiva e ad un incremento dell'indice di dipendenza. La fascia d'età 15-64 anni ha fatto registrare un lieve incremento passando dalle 68.897 unità del 1 gennaio 2002 alle 70.195 del 1 gennaio 2007, ma la quota della popolazione attiva sul totale della popolazione è diminuita del 3% passando dal 70,4% al 67,4%. Ciò è una conseguenza del fatto che l'incremento della classe d'età 15-64 è pari a solo l'1,9%, a fronte del +12,8% fatto registrare dagli 0-14 e dal +22,2% fatto registrare dagli anziani. In termini assoluti, ad un aumento delle fasce non attive di 5.166 unità, è corrisposto un aumento più contenuto della fascia attiva, pari a 1.298 unità.

Tutto questo è rappresentato sinteticamente nell'indice di dipendenza: nel 2002 ogni 100 abitanti nella fascia di età 15-64 anni c'erano 42,03 abitanti in età non attiva; nel 2007 tale quota ha raggiunto i 48,61 abitanti (tab. 3.11).

L'indice di dipendenza più alto lo si rileva a Melegnano: ogni 100 abitanti nella fascia attiva della popolazione abbiamo circa 58 abitanti in fascia non attiva. In seconda battuta c'è San Donato, con l'indice di dipendenza pari a 53,34; è il Comune che ha registrato l'incremento più alto (+10,84), mentre troviamo gli altri Comuni più staccati.

Il Comune con l'indice di dipendenza più basso è Carpiano, con un indice pari a 36,78, seguito da Cerro al Lambro(39,33) e da Vizzolo (41,18).

¹² Indice di dipendenza totale: rapporto tra la somma della popolazione residente over 65enni e la popolazione residente minore di 14 anni e la popolazione attiva [(over65 + 0-14) / 15-64 *100].

Alcune differenze significative tra i Comuni si evidenziano se analizziamo separatamente la quota dei trentenni, dei quarantenni e dei cinquantenni (tab. 3.12 e gr. 3.5). Per quanto riguarda la fascia dei giovani-adulti spiccano i Comuni di Colturano e Carpiano, che fanno registrare la più alta percentuale della classe d'età 30-39 anni, pari rispettivamente al 22,9% e al 20,3%, a fronte del 17,5% del Distretto. Sopra la media distrettuale troviamo anche San Zenone, Dresano e San Giuliano. La classe d'età 30-39 anni risulta essere più contenuta a Vizzolo (14,9%), che per contro presenta la quota più alta di abitanti nella classe d'età 40-49 anni (17,0%).

Anche la classe d'età 50-64 anni presenta marcate differenze: le percentuali più alte si rilevano a Cerro (23,6%), a Vizzolo (23,1%) e a San Zenone (21,3%). Al contrario le percentuali più basse si registrano a Colturano (16,5%).

tab. 3.12 – Gli adulti del Distretto per fasce d'età al 1 gennaio 2007

Comune	Numero di abitanti				Percentuale sul totale dei residenti			
	30-39	40-49	50-64	Totale 30-64 anni	30-39	40-49	50-64	Totale 30-64 anni
Carpiano	630	516	562	1.708	20,3	16,6	18,1	54,9
Cerro al L.	767	718	1.109	2.594	16,3	15,3	23,6	55,1
Colturano	455	330	327	1.112	22,9	16,6	16,5	56,0
Dresano	518	416	557	1.491	18,8	15,1	20,2	54,2
Melegnano	2.673	2.526	2.975	8.174	16,4	15,5	18,2	50,1
San Donato M.se	5.361	5.386	6.151	16.898	16,4	16,5	18,8	51,7
San Giuliano M.se	6.481	5.471	6.497	18.449	18,7	15,7	18,7	53,1
San Zenone al L.	751	600	832	2.183	19,2	15,3	21,3	55,8
Vizzolo P.	593	675	918	2.186	14,9	17,0	23,1	55,0
Distretto	18.229	16.638	19.928	54.795	17,5	16,0	19,1	52,6

Fonte: elaborazioni Centro Studi ALSPEs su dati ISTAT e Uffici Anagrafe dei Comuni

gr. 3.5 – Gli adulti per fasce d'età al 1 gennaio 2007

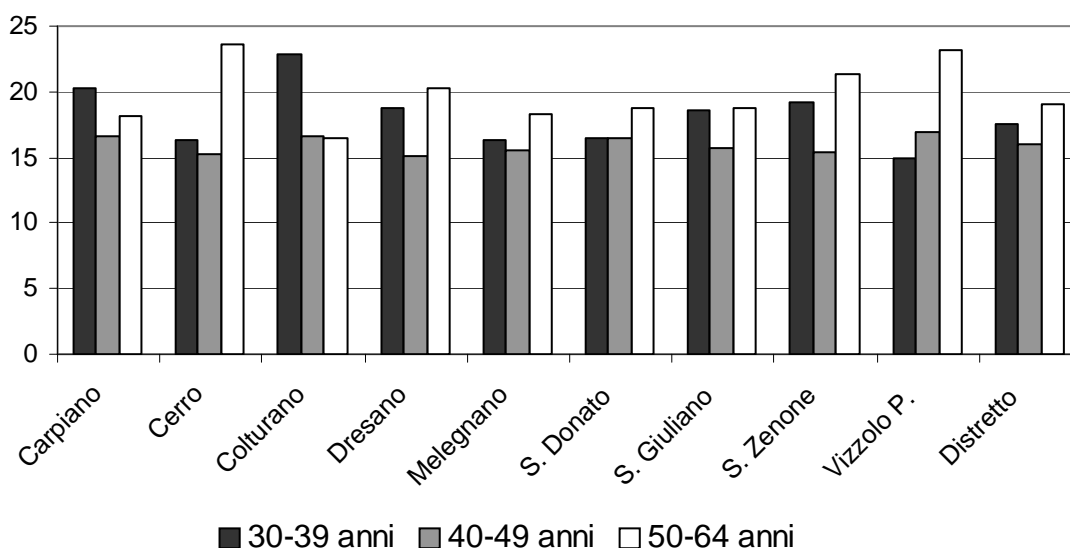

Fonte: elaborazioni Centro Studi ALSPEs su dati ISTAT e Uffici Anagrafe dei Comuni

3.4 La fascia dei minori

Al 1 gennaio 2007 i minori della fascia di età 0-14 anni residenti nel Distretto sono 15.095 pari al 14,5% della popolazione totale (tabb. 3.13 e 3.14). Tra il 2002 ed il 2007 tutti i Comuni del Distretto hanno visto aumentare il numero dei minori della fascia di età 0-14 anni; solo il Comune di Vizzolo ha fatto registrare un lieve decremento di 19 unità. Gli incrementi più significativi li hanno fatti registrare i Comuni di Dresano (+23,7%), San Zenone (+23,4%), Carpiano (+18,1%) e anche San Giuliano (+17,9%) (tab. 3.15).

tab. 3.13 – I minori tra 0 e 14 anni al 1 gennaio (dal 2002 al 2007)

Comune	2002	2003	2004	2005	2006	2007
Carpiano	387	375	366	366	381	457
Cerro al L.	571	564	544	582	603	634
Colturano	321	328	345	356	340	347
Dresano	325	338	362	360	391	402
Melegnano	1.858	1.879	1.964	1.989	2.040	2.043
San Donato M.se	4.564	4.671	4.745	4.859	4.920	4.999
San Giuliano M.se	4.255	4.361	4.535	4.643	4.883	5.015
San Zenone al L.	500	538	543	570	588	617
Vizzolo P.	600	607	611	593	571	581
Distretto	13.381	13.661	14.015	14.318	14.717	15.095

Fonte: elaborazioni Centro Studi ALSPES su dati ISTAT e Uffici Anagrafe dei Comuni

Rispetto alla percentuale della fascia di età sul totale della popolazione, l'incremento tra il 2002 e il 2007 è stato lieve ma costante; al primo gennaio del 2002 i minori 0-14 anni erano il 13,7% della popolazione, al 1 gennaio del 2007 sono il 14,5%. Nel 2006 la quota di 0-14 del Distretto è sensibilmente superiore sia a quella di Milano (11,9%) sia a quella degli altri Comuni della Provincia escluso il capoluogo (9,3%).

Se prendiamo in considerazione la percentuale sul totale della popolazione, Colturano è il Comune che presenta la percentuale più alta di 0-14 sul totale della popolazione, pari al 17,5% (+0,9% rispetto al 2002), seguono nell'ordine San Zenone (15,8%, +1,3% rispetto al 2002) e San Donato (15,3%, +1,2% rispetto al 2002).

**tab. 3.14 – I minori tra 0 e 14 anni al 1 gennaio
(percentuale sul totale della popolazione, dal 2002 al 2007)**

Comune	2002	2003	2004	2005	2006	2007
Carpiano	16,0	15,4	14,9	14,6	14,1	14,7
Cerro al L.	13,1	13,1	12,6	13,1	13,2	13,5
Colturano	16,5	16,8	17,5	17,8	17,1	17,5
Dresano	13,9	14,4	14,5	14,2	14,5	14,6
Melegnano	11,8	11,8	12,1	12,1	12,4	12,5
San Donato M.se	14,1	14,4	14,5	14,8	15,1	15,3
San Giuliano M.se	13,6	13,8	13,8	13,8	14,3	14,4
San Zenone al L.	14,5	15,0	14,9	15,0	15,2	15,8
Vizzolo P.	14,9	14,9	14,9	14,7	14,3	14,6
Distretto	13,7	13,8	13,9	14,0	14,3	14,5
Milano	10,8	11,1	11,5	11,7	11,9	-
Altri Comuni prov. di Mi	9,1	9,2	9,2	9,2	9,3	-
Lombardia	13,2	13,3	13,4	13,5	13,6	-
Italia	14,2	14,2	14,1	14,1	14,1	-

Fonte: elaborazioni Centro Studi ALSPEs su dati ISTAT e Uffici Anagrafe dei Comuni

tab. 3.15 – L'incremento percentuale dei minori tra 0 e 14 anni dal 1 gennaio 2002 al 1 gennaio 2007

Comune	Incremento percentuale 2002-2007
Carpiano	18,1
Cerro al L.	11,0
Colturano	8,1
Dresano	23,7
Melegnano	10,0
San Donato M.se	9,5
San Giuliano M.se	17,9
San Zenone al L.	23,4
Vizzolo P.	-3,2
Distretto	12,8
Milano ¹³	15,0
Altri Comuni prov. di Mi ¹³	6,8
Lombardia ¹³	8,3
Italia ¹³	2,2

Fonte: elaborazioni Centro Studi ALSPEs su dati ISTAT e Uffici Anagrafe dei Comuni

Aumentiamo il livello di dettaglio dell'analisi, esaminando la popolazione dei minori in riferimento ai servizi per la prima infanzia e ai diversi ordini di scuola. La tabella 3.16 ci presenta la distribuzione completa.

I minori residenti nel Distretto sono complessivamente 18.701. Le prime due classi d'età (0-2 anni e 3-5 anni) hanno mostrato tassi di crescita costantemente attivi e significativi in relazione alla domanda di servizi presente sul territorio.

I bambini nella fascia 0-2 anni (bambini nei primi tre anni di vita, potenziali utenti dei nidi) sono complessivamente 3.288. Nel Comune di Colturano si rileva la quota di questa fascia d'età nettamente superiore (4,5%) al valore distrettuale (tab. 3.17). Complessivamente la fascia 0-2 anni è

¹³ Il dato si riferisce all'incremento di popolazione 0-14 anni tra il 2002 ed il 2006.

creciuta del 15,3%, con punte del 41,0% a Carpiano, che è passato da 83 bambini nel 2002 a 117 nel 2007 (tab. 3.18). Incrementi significativi si sono registrati anche a San Giuliano (+ 28,9%), a Cerro (+28,4%) e a Dresano (+26,6%). A San Donato si registra l'incremento più contenuto +1,1%.

La classe d'età dei successivi tre anni (3-5anni, potenziali fruitori della scuola d'infanzia) è composta da 3.115 bambini, pari al 3% della popolazione residente; anche questa fascia di età è cresciuta in modo consistente, con un incremento pari a +13,8%. Anche in questa fascia è Colturano il Comune con le quote maggiori: 4,4% sul totale della popolazione. Rispetto agli incrementi possiamo osservare una forte eterogeneità: San Zenone e Carpiano sono cresciuti di circa il 60%, arrivando rispettivamente a 140 e 83 potenziali utenti della scuola d'infanzia. Significativi sono stati gli incrementi anche dei Comuni di Dresano (+39,7%), Colturano (+31,8%) e San Giuliano (+22,7%).

Nelle successive classi di età gli incrementi sono stati più contenuti e in linea con gli incrementi complessivi della fascia di età dei minori sopra descritti.

tab. 3.16 – I minori residenti per classe d'età al 1 gennaio 2007

Comune	0-2	3-5	6-10	11-13	14-18	Totale minori
Carpiano	117	83	140	87	150	577
Cerro al L.	122	108	215	135	238	818
Colturano	89	87	101	52	87	416
Dresano	81	81	143	77	124	506
Melegnano	432	375	706	409	580	2.502
San Donato M.se	1.019	1.073	1.666	947	1.415	6.120
San Giuliano M.se	1.170	1.064	1.607	870	1.549	6.260
San Zenone al L.	141	140	180	117	175	753
Vizzolo P.	117	104	185	124	219	749
Distretto	3.288	3.115	4.943	2.818	4.537	18.701

Fonte: elaborazioni Centro Studi ALSPES su dati ISTAT e Uffici Anagrafe dei Comuni

tab. 3.17 – La percentuale dei minori residenti per classe d'età sul totale della popolazione residente al 1 gennaio 2007

Comune	0-2	3-5	6-10	11-13	14-18	Totale minori
Carpiano	3,8	2,7	4,5	2,8	4,8	18,6
Cerro al L.	2,6	2,3	4,6	2,9	5,1	17,4
Colturano	4,5	4,4	5,1	2,6	4,4	21,0
Dresano	2,9	2,9	5,2	2,8	4,5	18,4
Melegnano	2,6	2,3	4,3	2,5	3,6	15,3
San Donato M.se	3,1	3,3	5,1	2,9	4,3	18,7
San Giuliano M.se	3,4	3,1	4,6	2,5	4,5	18,0
San Zenone al L.	3,6	3,6	4,6	3,0	4,5	19,2
Vizzolo P.	2,9	2,6	4,7	3,1	5,5	18,9
Distretto	3,2	3,0	4,7	2,7	4,4	18,0

Fonte: elaborazioni Centro Studi ALSPES su dati ISTAT e Uffici Anagrafe dei Comuni

tab. 3.18 – L'incremento percentuale dei minori residenti per classe d'età tra il 1 gennaio 2002 e il 1 gennaio 2007

Comune	0-2	3-5	6-10	11-13	14-18	Totale minori
Carpiano	41,0	56,6	6,1	-6,5	23,0	19,5
Cerro al L.	28,4	-6,1	8,6	10,7	-3,3	5,4
Colturano	-2,2	31,8	17,4	-8,8	1,2	7,8
Dresano	26,6	39,7	26,6	2,7	39,3	26,8
Melegnano	13,7	-7,4	11,4	24,7	-1,0	7,2
San Donato M.se	1,1	9,3	10,8	15,6	6,6	8,5
San Giuliano M.se	28,9	22,7	16,7	1,3	11,0	15,8
San Zenone al L.	21,6	60,9	8,4	15,8	-5,9	14,8
Vizzolo P.	10,4	0,0	-10,2	-9,5	-4,0	-4,1
Distretto	15,3	13,8	11,9	8,8	6,3	10,9

Fonte: elaborazioni Centro Studi ALSPEs su dati ISTAT e Uffici Anagrafe dei Comuni

4. I MATRIMONI

Passiamo ora all'analisi dei matrimoni, nel periodo che va dal 2003 al 2006. In questi quattro anni nei Comuni del Distretto, se sommiamo i matrimoni celebrati con rito civile a quelli celebrati con rito religioso, sono stati celebrati in media 405,5 matrimoni all'anno.

I matrimoni registrati nell'anno 2006 sono stati 425 e rispetto al 2005 il numero è aumentato di 44 unità. Confrontando gli ultimi quattro anni è rilevante questo dato, poiché inverte la tendenza che si era verificata nei primi anni del 2000 (tab. 4.1)

tab. 4.1 – I matrimoni (anni dal 2003 al 2006)

Comune	2003	2004	2005	2006
Carpiano	13	7	12	23
Cerro al L.	17	31	36	32
Colturano	17	18	9	10
Dresano	16	11	10	10
Melegnano	72	81	74	80
San Donato M.se	129	126	101	118
San Giuliano M.se	114	116	104	123
San Zenone al L.	10	7	13	13
Vizzolo P.	23	12	22	16
Distretto	411	409	381	425

Fonte: elaborazioni Centro Studi ALSPEs su dati Uffici Anagrafe dei Comuni

Nei Comuni del Distretto i matrimoni hanno avuto andamenti diversi. Analizzando il trend dei nove Comuni si possono distinguere due gruppi: un primo gruppo, composto da Carpiano, Cerro, Melegnano, San Giuliano e San Zenone nei quali vi è un incremento del numero di matrimoni, ed un secondo, formato dagli altri quattro Comuni nei quali vi è un decremento del numero di matrimoni.

Marcate sono le differenze tra i tassi di nuzialità¹⁴ dei nove Comuni del Distretto (gr. 4.1). Tali differenze permangono anche se mettiamo il numero di matrimoni in rapporto non con la totalità della popolazione residente, ma solo con le fasce maggiormente interessate dai comportamenti nuziali, eliminando così le differenze dovute alle diverse strutture per età della popolazione.

¹⁴ Numero di matrimoni sul totale della popolazione residente per 1.000. Decisamente al di sopra del valore distrettuale si collocano i Comuni di Carpiano e Cerro in cui sono registrati nel 2006 rispettivamente 20,3 e 18,7 matrimoni ogni 1.000 abitanti tra 20 e 45 anni. Anche i Comuni di Colturano; Melegnano e Vizzolo si collocano al di sopra del valore distrettuale.

gr. 4.1 – L'indice di nuzialità (anno 2006)

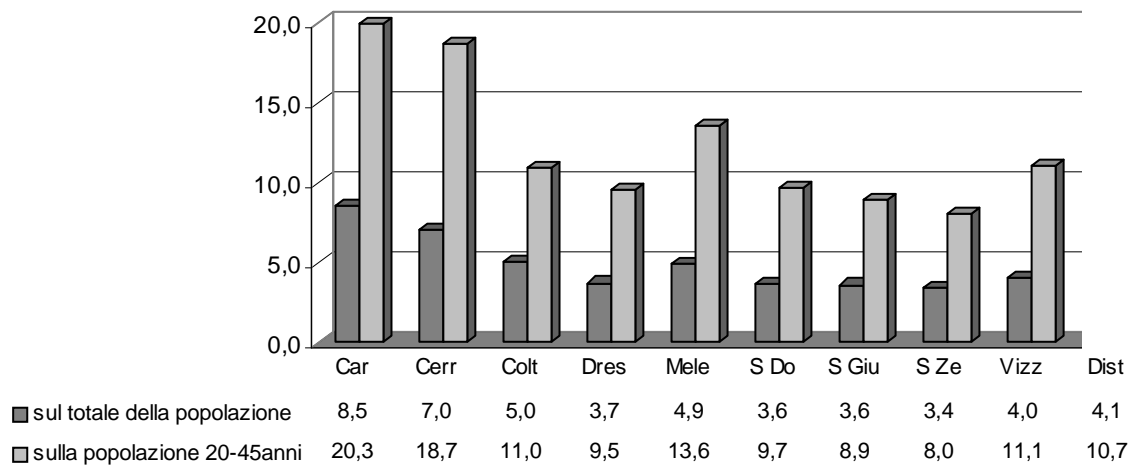

Fonte: elaborazioni Centro Studi ALSPES su dati Uffici Anagrafe dei Comuni

Prendiamo ora in considerazione la distribuzione dei matrimoni per rito nei quattro anni (tab. 4.2). Tra il 2003 e il 2005 prevalgono i matrimoni celebrati con rito religioso, nel 2006 invece sono i matrimoni celebrati con rito civile a prevalere. La tendenza ad un costante aumento della quota di matrimoni civili, in atto negli ultimi decenni, ha portato nel Distretto Sud Est Milano al sorpasso dei matrimoni celebrati con rito civile rispetto a quelli celebrati con rito religioso; nel 2006 infatti il numero di matrimoni civili, 214, è superiore al numero di matrimoni religiosi, 211.

tab. 4.2 – I matrimoni religiosi e civili (anni dal 2003 al 2006)

Comune	2003		2004		2005		2006		2006 % sul totale matrimoni	
	Religiosi	Civili	Religiosi	Civili	Religiosi	Civili	Religiosi	Civili	Religiosi	Civili
Carpiano	9	4	6	1	10	2	15	8	65,2	34,8
Cerro al L.	12	5	24	7	24	12	24	8	75,0	25,0
Colturano	13	4	12	6	8	1	7	3	70,0	30,0
Dresano	9	7	6	5	7	3	4	6	40,0	60,0
Melegnano	34	38	38	43	38	36	33	47	41,3	58,8
San Donato M.se	85	44	57	69	55	46	58	60	49,2	50,8
San Giuliano M.se	57	57	60	56	39	65	55	68	44,7	55,3
San Zenone al L.	4	6	6	1	9	4	7	6	53,8	46,2
Vizzolo P.	13	10	5	7	13	9	8	8	50,0	50,0
Distretto	236	175	214	195	203	178	211	214	49,6	50,4

Fonte: elaborazioni Centro Studi ALSPES su dati Uffici Anagrafe dei Comuni

La percentuale di matrimoni religiosi è calata tra il 2003 e il 2006 nel Distretto: all'inizio del periodo in esame era pari a 57,4%, tre anni dopo è diminuita, arrivando a quota 49,6%. Questa tendenza la si ritrova anche in contesti territoriali più ampi: la tab. 4.3 permette di confrontare i dati rilevati nel Distretto con quelli regionali e nazionali relativi agli stessi anni. Dall'analisi emerge che la percentuale di matrimoni religiosi del Distretto è sempre stata al di sotto del dato regionale e nazionale ed ha avuto un decremento ancora più marcato.

tab. 4.3 – Percentuale di matrimoni religiosi (anni dal 2003 al 2006)

Comune	2003	2004	2005	2006
Carpiano	69,2	85,7	83,3	65,2
Cerro al L.	70,6	77,4	66,7	75,0
Colturano	76,5	66,7	88,9	70,0
Dresano	56,3	54,5	70,0	40,0
Melegnano	47,2	46,9	51,4	41,3
San Donato M.se	65,9	45,2	54,5	49,2
San Giuliano M.se	50,0	51,7	37,5	44,7
San Zenone al L.	40,0	85,7	69,2	53,8
Vizzolo P.	56,5	41,7	59,1	50,0
Distretto	57,4	52,3	53,3	49,6
Lombardia	64,3	61,0	58,7	- ¹⁵
Italia	70,6	68,1	67,6	- ¹⁵

Fonte: elaborazioni Centro Studi ALSPEs su dati ISTAT e Uffici Anagrafe dei Comuni

Si evidenziano nette differenze anche tra i Comuni del Distretto (tab. 4.3 e gr. 4.3). A Dresano (60%), a Melegnano (58,8%), a San Giuliano (55,5%) e a San Donato (50,8%) si celebrano un maggior numero di matrimoni civili. A Cerro, a Colturano e a Carpiano oltre i due terzi dei matrimoni sono celebrati ancora con rito religioso.

Il Comune di Cerro evidenzia un trend in controtendenza rispetto gli altri Comuni del Distretto: il 2006 fa registrare un incremento della quota di matrimoni religiosi rispetto al 2003. I Comuni che hanno una percentuale inferiore rispetto al dato distrettuale sono Dresano, Melegnano, San Donato e San Giuliano. Tutti gli altri Comuni, pur con andamenti non lineari, evidenziano una tendenza di netto calo dei matrimoni religiosi.

¹⁵ I dati relativi al 2006 non sono ancora disponibili.

gr. 4.2 – I matrimoni religiosi e civili (anni dal 2003 al 2006)

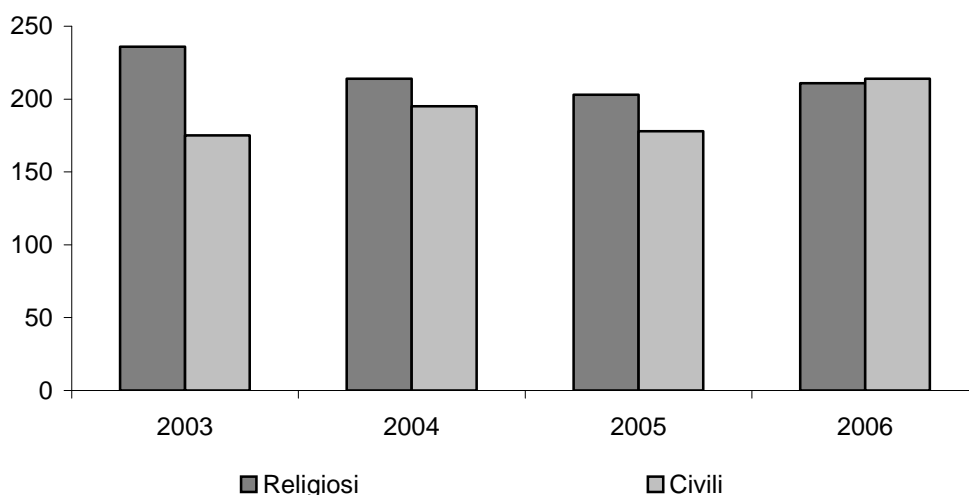

Fonte: elaborazioni Centro Studi ALSPES su dati Uffici Anagrafe dei Comuni

gr. 4.3 – Percentuale di matrimoni religiosi nel Distretto (anno 2006)

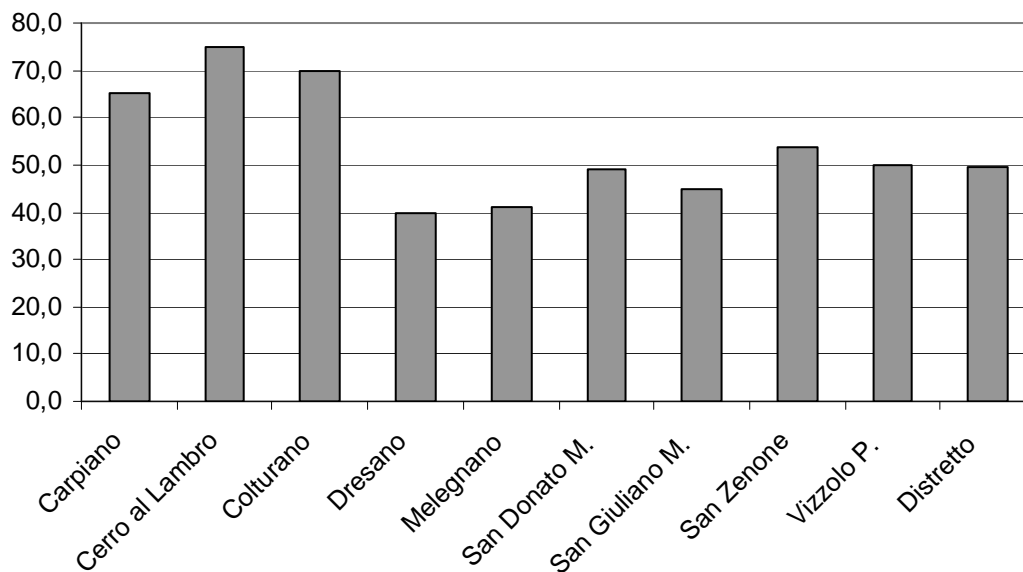

Fonte: elaborazioni Centro Studi ALSPES su dati Uffici Anagrafe dei Comuni

Infine, prendiamo in considerazione un altro elemento che ha caratterizzato il tema della nuzialità negli ultimi anni: i matrimoni tra stranieri e tra italiani e stranieri. Le anagrafi comunali ci hanno fornito i dati relativi ai matrimoni in cui almeno uno dei due contraenti è uno straniero (tabb. 4.4 e 4.5). Nel 2006 il numero di matrimoni celebrati nel Distretto con almeno uno dei contraenti straniero è pari a 92, 33 matrimoni in più rispetto a quanto è avvenuto nel 2003. Il 2003 è stato l'unico anno in cui in tutti i Comuni c'è stato almeno un matrimonio con queste caratteristiche.

tab. 4.4 – I matrimoni con almeno un contraente straniero (anni dal 2003 al 2006)

Comune	Numero di matrimoni con almeno uno dei due contraenti straniero				% di matrimoni con almeno uno dei contraenti straniero sul totale dei matrimoni celebrati nell'anno			
	2003	2004	2005	2006	2003	2004	2005	2006
Carpiano	1	0	1	4	7,7	0	8,3	17,4
Cerro al L.	1	3	7	2	5,9	9,7	19,4	6,3
Colturano	1	3	0	1	5,9	16,7	0	10,0
Dresano	2	2	1	0	12,5	18,2	10,0	0
Melegnano	12	8	11	16	16,7	9,9	14,9	20,0
San Donato M.se	17	33	28	35	13,2	26,2	27,7	29,7
San Giuliano M.se	19	22	32	30	16,7	19,0	30,8	24,4
San Zenone al L.	1	0	1	0	10,0	0	7,7	0
Vizzolo P.	5	2	4	4	21,7	16,7	18,2	25,0
Distretto	59	73	85	92	14,4	17,8	22,3	21,6

Fonte: elaborazioni Centro Studi ALSPES su dati Uffici Anagrafe dei Comuni

Possiamo osservare come questi matrimoni si concentrino soprattutto nei Comuni maggiori all'interno dei quali sono una quota ormai consistente dei matrimoni celebrati: quasi il 30% a San Donato, circa il 25% a San Giuliano e il 20% a Melegnano. Tra i Comuni di minore dimensione vediamo una minore concentrazione di matrimoni con almeno uno dei due contraenti stranieri, fa eccezione Vizzolo che in tutti i quattro anni presi in esame evidenzia una quota prossima o superiore al 20%.

tab. 4.5 - I matrimoni con almeno un contraente straniero (anno 2006)

Comune	N. di matrimoni con almeno uno dei due contraenti straniero	Stranieri residenti al 31.12.2006	N. di matrimoni su pop. straniera per 1000
Carpiano	4	136	29,4
Cerro al L.	2	135	14,8
Colturano	1	84	11,9
Dresano	0	109	0
Melegnano	16	1.070	15,0
San Donato M.se	35	2.879	12,2
San Giuliano M.se	30	3.158	9,5
San Zenone al L.	0	121	0
Vizzolo P.	4	160	25,0
Distretto	92	7.852	11,7

Fonte: elaborazioni Centro Studi ALSPES su dati Uffici Anagrafe dei Comuni

La maggiore concentrazione di matrimoni in cui almeno uno dei due contraenti è straniero nei tre Comuni maggiori è diretta conseguenza del fatto che in essi si trova una maggiore concentrazione di cittadini stranieri (cfr. cap. 5, tab. 5.1). Infatti il tasso di nuzialità dei grandi Comuni appare in linea con quello degli altri Comuni.

5. GLI STRANIERI RESIDENTI

5.1 Il trend delle presenze

Prendiamo ora in esame la presenza dei cittadini stranieri nei Comuni del Distretto. Gli stranieri registrati all'anagrafe presenti sul territorio del Distretto al 1 gennaio 2007 sono 7.852 (tab. 5.1). Di questi il 76,9% risiede nei due Comuni maggiori: il 40,2% a San Giuliano, dove vivono 3.158 degli stranieri del Distretto, il 36,7% a San Donato (2.879 stranieri) e il 13,6% a Melegnano (1.070 stranieri). Il restante 9,5% risiede negli altri sei Comuni meno popolosi.

Nel Distretto Sud Est Milano, la percentuale degli stranieri residenti sul totale della popolazione è pari al 7,5%, percentuale inferiore a quella della metropoli milanese (13,1%), e in linea con il dato regionale (7,6%).

tab. 5.1 – Gli stranieri residenti al 1 gennaio 2007

Comune	Stranieri residenti	% stranieri sul totale della popolazione
Carpiano	136	4,4
Cerro al L.	135	2,9
Colturano	84	4,2
Dresano	109	4,0
Melegnano	1.070	6,6
San Donato M.se	2.879	8,8
San Giuliano M.se	3.158	9,1
San Zenone al L.	121	3,1
Vizzolo P.	160	4,0
Distretto	7.852	7,5
Milano	170.619	13,1
Altri Comuni prov. di MI	146.917	5,7
Lombardia	728.647	7,6
Italia	2.938.922	5,0

Fonte: elaborazioni Centro Studi ALSPEs su dati Uffici Anagrafe dei Comuni

Confrontando i Comuni in base alla percentuale di stranieri residenti sul totale della popolazione, troviamo sostanziali differenze. Nei Comuni maggiori si registrano le percentuali di stranieri più alte: il 9,1% a San Giuliano, l'8,8% a San Donato e il 6,6% a Melegnano.

La quota di stranieri residenti nei Comuni di più piccole dimensioni è nettamente inferiore e va dal 2,9% di Cerro al 4,4% di Carpiano.

Negli ultimi cinque anni la presenza dei cittadini stranieri iscritti all'anagrafe nel Distretto è cresciuta di 4.168 unità, con un incremento pari al 113,1% (tab. 5.2 e gr. 5.1). Gli incrementi più significativi li hanno fatti registrare i Comuni minori e si concentrano soprattutto nel 2003, anno in cui gli stranieri sono cresciuti di quasi il 30%; negli anni successivi il tasso di incremento è stato più contenuto, tra il 10% ed il 15%. Il forte incremento nel 2003 è spiegabile con il fatto che in quell'anno ci sono state le registrazioni dei contratti di lavoro e dei permessi di soggiorno dei cittadini stranieri che avevano fatto richiesta di regolarizzazione nel 2002, in forza della legge Bossi-Fini. La regolarizzazione si è quindi trasformata anche in iscrizione alle anagrafi dei Comuni di residenza.

tab. 5.2 – Il trend demografico degli stranieri residenti al 1 gennaio (dal 2003 al 2007)

Comune	01.01. 2003	01.01. 2004	01.01. 2005	01.01. 2006	01.01. 2007	Variazione 2003-2007	
						Numero di abitanti	Percentuale
Carpiano	50	55	67	95	136	86	172,0
Cerro al L.	67	76	98	116	135	68	101,5
Colturano	43	56	75	86	84	41	95,3
Dresano	33	60	70	91	109	76	230,3
Melegnano	429	722	820	936	1.070	641	149,4
San Donato M.se	1.814	2.234	2.479	2.630	2.879	1.065	58,7
San Giuliano M.se	1.121	1.796	2.304	2.595	3.158	2.037	181,7
San Zenone al L.	33	51	78	99	121	88	266,7
Vizzolo P.	94	127	134	139	160	66	70,2
Distretto	3.684	5.177	6.125	6.787	7.852	4.168	113,1

Fonte: elaborazioni Centro Studi ALSPES su dati ISTAT e Uffici Anagrafe dei Comuni

**gr. 5.1 – La percentuale di stranieri sul totale della popolazione
confronto tra 1 gennaio 2003 e 1 gennaio 2007**

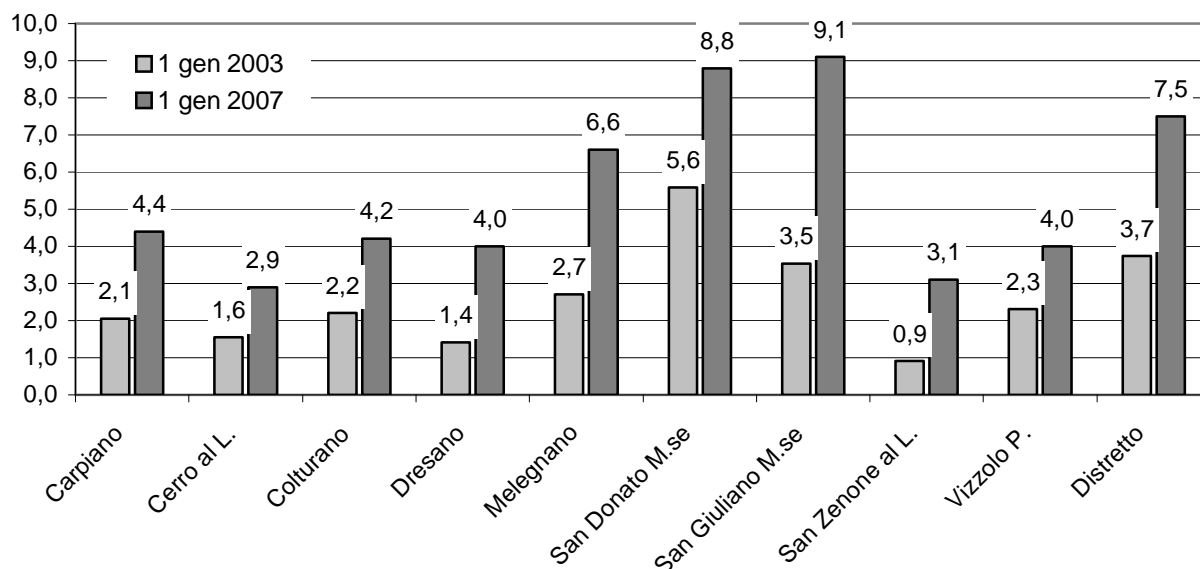

Fonte: elaborazioni Centro Studi ALSPES su dati ISTAT e Uffici Anagrafe dei Comuni

Nei piccoli Comuni possiamo osservare che la presenza degli stranieri è cresciuta in modo significativo. I diversi tassi di crescita sono spiegati con un progressivo allineamento della percentuale di stranieri sul totale della popolazione. Infatti, se nel 2003 vi erano differenze significative tra i piccoli Comuni, nel 2007 la quota di stranieri sul totale della popolazione è per

tutti prossima al 4% (gr. 5.1). Ciò spiega il forte incremento di San Zenone (+267%) e Dresano (+230%), che erano i due Comuni che nel 2003 avevano la percentuale di stranieri più bassa.

Tra i Comuni maggiori San Giuliano fa registrare l'incremento maggiore (+181%) passando da 1.121 a 3.158 unità. A Melegnano la presenza di cittadini stranieri è aumentata del 149%, mentre a San Donato, che partiva già con una quota di stranieri molto consistente, l'aumento è stato più contenuto (+59%). A San Giuliano e a Melegnano, netto è stato l'incremento in termini di percentuale sul totale della popolazione: a San Giuliano si è passati dal 3,5% al 9,1%, a Melegnano dal 2,7% al 6,6%. Rispetto al 2003, non solo San Giuliano ha superato San Donato come numero di presenze, ma anche come percentuale di stranieri sul totale della popolazione.

L'aumento della popolazione straniera residente è il prodotto di due fattori: da un lato la popolazione straniera del Distretto ha un saldo migratorio fortemente positivo (sono nettamente superiori i nuovi ingressi, non solo dall'estero, ma anche da altri Comuni italiani) e dall'altro è presente un positivo saldo naturale, in virtù del fatto che alle crescenti nascite si contrappone un numero di morti molto basso, dovuto alla età media molto bassa degli stranieri. Nel saldo migratorio troviamo ancora la principale spiegazione dell'aumento del numero degli stranieri residenti, tuttavia negli ultimi anni è notevolmente cresciuto il peso dell'aumento della popolazione straniera.

Infatti nel 2003 solo il 4,3% dell'incremento della popolazione straniera residente era dovuto a dinamiche naturali, mentre nei tre anni successivi tale quota è salita al 17,3%: cioè su 100 nuovi stranieri circa 17 sono dovuti al saldo naturale (in pratica nuovi nati) e circa 83 sono dovuti al saldo migratorio.

Per questo motivo entriamo con un maggiore livello di dettaglio nell'analisi delle dinamiche della natalità della popolazione straniera e, conseguentemente, prendiamo in considerazione la presenza di stranieri nelle fasce più giovani della popolazione.

Il numero di nati stranieri nei Comuni del Distretto è aumentato in modo significativo negli ultimi anni: si è infatti passati dai 72 nati del 2003 ai 177 del 2006, con un aumento del 59,3%. Si noti che nel 2004 i nati stranieri sono stati più del doppio rispetto al 2003; negli anni successivi si conferma una tendenziale crescita, anche se meno pronunciata (tab. 5.3).

tab. 5.3 – I nati stranieri (anni dal 2003 al 2006)

Comune	2003	2004	2005	2006
Carpiano	1	2	0	4
Cerro al L.	0	2	1	2
Colturano	1	2	0	3
Dresano	3	1	0	1
Melegnano	8	25	25	27
San Donato M.se	22	70	50	68
San Giuliano M.se	31	56	66	66
San Zenone al L.	2	3	3	3
Vizzolo P.	4	2	2	3
Distretto	72	163	147	177

Fonte: elaborazioni Centro Studi ALSPEs su dati ISTAT e Uffici Anagrafe dei Comuni

Possiamo osservare come le nascite di bambini stranieri, ovviamente, si concentrino in particolar modo laddove abbiamo una maggiore concentrazione di stranieri residenti: nei tre grandi Comuni circa un nato su cinque è straniero, mentre negli altri Comuni la quota è ancora inferiore al 10% (tab. 5.4).

tab. 5.4 – La percentuale di nati stranieri sul totale dei nati (anni dal 2003 al 2006)

Comune	2003	2004	2005	2006
Carpiano	9,1	8,0	0,0	9,3
Cerro al L.	0,0	6,3	2,2	5,0
Colturano	2,9	5,7	0,0	7,9
Dresano	12,5	4,0	0,0	7,1
Melegnano	5,6	16,7	14,6	20,8
San Donato M.se	7,1	17,2	14,7	20,2
San Giuliano M.se	8,9	16,0	15,6	15,7
San Zenone al L.	5,9	5,9	7,1	6,3
Vizzolo P.	10,8	5,6	5,1	6,5
Distretto	7,4	14,7	13,0	15,9

Fonte: elaborazioni Centro Studi ALSPES su dati ISTAT e Uffici Anagrafe dei Comuni

L'aumento del numero dei nati è proporzionale alla crescita della popolazione straniera complessiva oppure il numero dei nati aumenta in modo più che proporzionale? In altre parole, il numero dei nati stranieri cresce perché cresce il numero degli stranieri oppure anche perché gli stranieri stanno progressivamente facendo più figli rispetto agli anni precedenti?

Troviamo risposta a questa questione nella successiva tabella 5.5, osservando l'evoluzione del tasso di natalità degli stranieri. Possiamo notare come vi sia una netta differenza tra il 2003, in cui il tasso di natalità degli stranieri è stato pari a 16,25 nati ogni 1.000 stranieri residenti, ed il 2004, in cui il tasso di natalità è salito a 28,84 nati ogni 1.000 stranieri residenti, per rimanere pressoché costante negli anni successivi. Possiamo concludere che il forte aumento della popolazione dovuto alla regolarizzazione degli anni 2002 e 2003 ha portato con sé anche un aumento della natalità, che è poi rimasto costante negli anni successivi; quindi tra il 2003 e il 2004 c'è stato un aumento delle nascite più che proporzionale rispetto alle nascite straniere e successivamente l'aumento è stato quasi del tutto proporzionale.

tab. 5.5 – Il confronto del tasso di natalità tra stranieri ed italiani (anni dal 2003 al 2006)

Comune	2003		2004		2005		2006		Media 04-05-06	
	Stranieri	Italiani	Stranieri	Italiani	Stranieri	Italiani	Stranieri	Italiani	Stranieri	Italiani
Carpiano	19,05	4,18	32,79	9,50	0,00	7,13	34,63	13,97	22,47	10,20
Cerro al L.	0,00	6,13	22,99	6,98	9,35	9,99	15,94	8,42	16,09	8,46
Colturano	20,20	17,82	30,53	17,19	0,00	10,43	35,29	18,39	21,94	15,34
Dresano	64,52	8,86	15,38	9,81	0,00	13,44	10,00	4,96	8,46	9,40
Melegnano	13,90	8,64	32,43	8,02	28,47	9,40	26,92	6,71	29,27	8,04
San Donato M.se	10,87	9,44	29,71	11,07	19,57	9,65	24,69	8,96	24,66	9,89
San Giuliano M.se	21,25	10,27	27,32	9,41	26,94	11,32	22,94	11,20	25,74	10,64
San Zenone al L.	47,62	8,94	46,51	13,13	33,90	10,43	27,27	11,91	35,89	11,82
Vizzolo P.	36,20	8,29	15,33	8,62	14,65	9,53	20,07	11,22	16,68	9,79
Totale	16,25	9,38	28,84	9,88	22,77	10,24	24,18	9,74	25,27	9,95

Fonte: elaborazioni Centro Studi ALSPES su dati ISTAT e Uffici Anagrafe dei Comuni

Dalla tabella 5.5 possiamo osservare anche che il tasso di natalità degli stranieri negli anni in esame è stato costantemente superiore a quello degli italiani: se prendiamo in considerazione la media 2004-2005-2006 notiamo che il tasso di natalità degli stranieri è stato pari a 25,27 e tra gli italiani è stato pari a 9,95.

Una prima spiegazione a questa differenza la possiamo trovare nella differente struttura per età della popolazione: in media, infatti, gli stranieri sono più giovani degli italiani (cfr. par 5.3). La

differenza tuttavia non è spiegata solo da questo fattore. Lo dimostra la tabella 5.6, che ci permette di confrontare il numero di nati “a parità” di donne in età feconda (per evitare distorsioni abbiamo usato un indice di fecondità specifico, riferito cioè alle donne di età compresa tra 20 e 40 anni). Per il confronto utilizziamo la media del 2003, 2004 e 2005. Tra gli stranieri nascono 83,79 bambini ogni 1.000 donne in età feconda, mentre tra gli italiani tale quota si abbassa di circa 16 punti. Possiamo quindi concludere che la differenza di natalità degli stranieri non dipende solo dalla loro struttura per età, ma anche da una maggiore propensione alla maternità.

Infine, un’ultima nota: le tabelle 5.5 e 5.6 ci consentono anche di osservare che il tasso di natalità e di fecondità sia degli italiani sia degli stranieri residenti è in tendenziale crescita.

tab. 5.6 – Il confronto del tasso di fecondità specifico¹⁶ tra stranieri ed italiani (anni dal 2003 al 2005)

Comune	2003		2004		2005		Media 03-04-05	
	Stranieri	Italiani	Stranieri	Italiani	Stranieri	Italiani	Stranieri	Italiani
Carpiano	64,52	27,10	114,29	63,36	-	47,49	59,60	45,98
Cerro al L.	-	41,57	88,89	47,39	35,71	68,38	41,53	52,45
Colturano	71,43	91,77	111,11	90,53	-	56,26	60,85	79,52
Dresano	230,77	56,60	60,61	62,75	-	85,43	97,13	68,26
Melegnano	55,94	62,14	133,33	58,62	116,55	70,77	101,94	63,84
San Donato M.se	35,57	64,37	100,79	78,80	69,69	71,94	68,68	71,71
San Giuliano M.se	83,90	67,46	108,11	63,31	107,32	76,24	99,77	69,00
San Zenone al L.	153,85	53,42	157,89	79,40	133,33	64,14	148,36	65,66
Vizzolo P.	140,35	56,31	59,70	59,29	54,79	67,40	84,95	61,00
Totale	58,37	62,80	106,75	67,85	86,27	71,84	83,79	67,50

Fonte: elaborazioni Centro Studi ALSPEs su dati ISTAT

5.2 Le aree di provenienza

Gli stranieri residenti nel Distretto provengono prevalentemente dai Paesi a forte pressione migratoria. Le aree di provenienza sono molto diversificate e relativamente equilibrate tra loro. L’area di provenienza prevalente è l’Est europeo con il 31% delle presenze, ma consistenti sono anche le presenze provenienti dall’Africa (23,4%), dall’Asia (20,8%) e dall’America¹⁷ (20,7%) (tabb. 5.7 e 5.8).

Osservando le provenienze dei nove Comuni del Distretto possiamo osservare alcune differenze significative. A San Donato si registra una prevalenza di asiatici (918 persone, pari al 31,9% degli stranieri residenti); consistente è anche la presenza di stranieri provenienti dall’Est europeo (754, pari al 26,2%) e dai paesi dell’America Latina (20,3%). Più bassa è la percentuale degli africani (15,5%). È da notare la presenza di 2 apolidi¹⁸.

A San Giuliano abbiamo una presenza sostanzialmente identica di africani (903 persone, pari al 28,6%) e di stranieri provenienti dall’Est europeo (906, pari al 28,7%). Anche la quota di coloro che provengono dall’America Latina è alta (24,0%), mentre la quota degli asiatici è minoritaria ed è pari a 16,8%.

Gli stranieri residenti a Melegnano provengono prevalentemente dai paesi dell’Est (45,4%) e dall’Africa (32,3%), mentre le percentuali di latino-americani e asiatici sono nettamente minoritarie e significativamente più basse rispetto agli altri due Comuni maggiori.

Negli altri Comuni le presenze si concentrano maggiormente sulle aree di provenienza dell’Est Europa e dell’Africa. Dresano e Cerro al Lambro si distinguono per le quote più elevate di

¹⁶ Indice di fecondità specifico: numero di nati ogni 1.000 donne in età feconda [n° nati / n° donne tra 20 e 40 anni (calcolata come media tra le donne 20-40 anni al 1 gennaio e le donne 20-40 anni al 31 dicembre) * 1.000].

¹⁷ Si tratta prevalentemente di cittadini provenienti dall’America Centro meridionale.

¹⁸ Individuo che non possiede nessuna cittadinanza e quindi nemmeno la protezione di nessuno Stato.

provenienze dall'Est europeo (rispettivamente per il 59,6% e 50,4%). Gli africani sono presenti in modo significativo a Colturano dove raggiungono il 25%. Le presenze asiatiche si concentrano prevalentemente a Carpiano, dove sono presenti 29 indiani, e a Colturano dove sono presenti 16 filippini. Carpiano è anche il Comune del Distretto con la percentuale di stranieri provenienti dall'Unione Europea più elevata (10,3%).

tab. 5.7 – Gli stranieri per zona di provenienza al 1 gennaio 2007 (numero di abitanti)

Comune	Europa dei 15 ¹⁹	Altri paesi europei ²⁰	Africa	Asia	America	Oceania	Apolide	Totale
Carpiano	14	39	21	32	30	-	-	136
Cerro al L.	7	68	19	17	24	-	-	135
Colturano	6	21	21	16	20	-	-	84
Dresano	5	65	12	6	21	-	-	109
Melegnano	28	486	346	83	126	1	-	1.070
San Donato M.se	173	754	445	918	583	4	2	2.879
San Giuliano M.se	59	906	903	529	759	2	-	3.158
San Zenone al L.	11	48	31	12	17	-	-	119
Vizzolo P.	14	47	36	20	42	1	-	160
Distretto	317	2.434	1.834	1.633	1.622	8	2	7.850

Fonte: elaborazioni Centro Studi ALSPEs su dati Uffici Anagrafe dei Comuni

tab. 5.8 – Gli stranieri per zona di provenienza al 1 gennaio 2007 (percentuale per Comune di residenza)

Comune	Europa dei 15	Altri paesi europei	Africa	Asia	America	Oceania	Apolide	Totale
Carpiano	10,3	28,7	15,4	23,5	22,1	-	-	100,0
Cerro al L.	5,2	50,4	14,1	12,6	17,8	-	-	100,0
Colturano	7,1	25,0	25,0	19,0	23,8	-	-	100,0
Dresano	4,6	59,6	11,0	5,5	19,3	-	-	100,0
Melegnano	2,6	45,4	32,3	7,8	11,8	0,1	-	100,0
San Donato M.se	6,0	26,2	15,5	31,9	20,3	0,1	0,1	100,0
San Giuliano M.se	1,9	28,7	28,6	16,8	24,0	0,1	-	100,0
San Zenone al L.	9,2	40,3	26,1	10,1	14,3	-	-	100,0
Vizzolo P.	8,8	29,4	22,5	12,5	26,3	0,6	-	100,0
Distretto	4,0	31,0	23,4	20,8	20,7	0,1	0,03	100,0

Fonte: elaborazioni Centro Studi ALSPEs su dati Uffici Anagrafe dei Comuni

¹⁹ Sono inclusi 14 stati (Europa dei 15): Austria, Belgio, Danimarca, Finlandia, Francia, Germania, Regno Unito, Grecia, Irlanda, Lussemburgo, Paesi Bassi, Portogallo, Spagna e Svezia.

²⁰ Sono inclusi: Albania, Bulgaria, Islanda, Serbia e Montenegro, Malta, Norvegia, Polonia, Romania, San Marino, Svizzera, Ucraina, Ungheria, Federazione Russa, Estonia, Lettonia, Lituania, Croazia, Slovenia, Bosnia-Erzegovina, Macedonia, Moldavia, Repubblica Slovacca, Bielorussia e Repubblica Ceca.

La tabella 5.9 mette in evidenza come si è modificata la popolazione straniera residente nel Distretto durante il periodo 2004-2007: si registra un notevole incremento dei latino-americani (+80,8%), degli stranieri provenienti dall'Est europeo (+66,3%) e dall'Asia (+48,3%); più contenuta è la crescita degli africani (+32,6%).

Tra i tre Comuni maggiori, San Giuliano è quello che ha visto un cambiamento più significativo delle provenienze degli stranieri residenti: si sono più che raddoppiati gli stranieri provenienti dal continente americano (in particolare ecuadoregni e peruviani) e sono raddoppiate le presenze provenienti dall'Est europeo (in particolare, consistente è stato l'aumento dei rumeni) e dall'Asia (in particolare filippini). Gli africani, che nel 2004 erano maggioritari, sono cresciuti, ma in modo meno marcato. Negli altri due Comuni maggiori le presenze sono cresciute in modo proporzionale alla tendenza generale del Distretto.

tab. 5.9 – Gli incrementi degli stranieri per zona di provenienza al 1 gennaio (2004 e 2007)

Comune	Europa dei 15		Altri paesi europei		Africa		Asia		America		Oceania		Totale	
	incr. v.a.	incr %	incr. v.a.	incr %	incr. v.a.	incr %	incr. v.a.	incr %	incr. v.a.	incr %	incr. v.a.	incr %	incr. v.a.	incr %
Carpiano	9	180	27	225,0	8	61,5	22	220	15	100,0	-	-	81	147,3
Cerro al L.	0	0	39	134,5	8	72,7	2	13,3	10	71,4	-	-	59	77,6
Colturano	3	100,0	8	61,5	4	23,5	5	45,5	8	66,7	-	-	28	50,0
Dresano	2	66,7	26	66,7	6	100,0	2	50	13	162,5	-	-	49	81,7
Melegnano	3	12,0	164	50,9	75	27,7	33	66	73	137,7	0	0,0	348	48,2
San Donato	20	13,1	215	39,9	52	13,2	221	31,7	135	30,1	2	100,0	645	28,9
San Giuliano	-26	-30,6	434	91,9	279	44,7	232	78,1	446	142,5	-3	-60,0	1.362	75,8
San Zenone	6	120,0	27	128,6	13	72,2	12	*21	10	142,9	-	-	68	133,3
Vizzolo P.	-21	-60,0	30	176,5	6	20,0	3	17,6	15	55,6	0	0,0	33	26,0
Distretto	-4	-1,2	970	66,3	451	32,6	532	48,3	725	80,8	-1	-11,1	2.673	51,6

Fonte: elaborazioni Centro Studi ALSPES su dati ISTAT e Uffici Anagrafe dei Comuni

tab. 5.10 – Le 10 maggiori comunità residenti al 1 gennaio (2004 e 2007)

Paesi di provenienza	1 gennaio 2004		1 gennaio 2007		Incr. % 04-07
	n. residenti	% sul tot. residenti	n. residenti	% sul tot. residenti	
Romania	504	9,7	986	12,6	95,6
Egitto	490	9,5	763	9,7	55,7
Filippine	503	9,7	737	9,4	46,5
Perù	360	7,0	645	8,2	79,2
Ecuador	243	4,7	562	7,2	131,3
Albania	424	8,2	553	7,0	30,4
Marocco	303	5,9	401	5,1	32,3
Ucraina	120	2,3	290	3,7	141,7
Sri Lanka	164	3,2	267	3,4	62,8
Tunisia	186	3,6	227	2,9	22,0
Altri paesi	1.880	36,3	2.419	30,8	28,7
Totale	5.177	100,0	7.850	100,0	51,6

Fonte: elaborazioni Centro Studi ALSPES su dati ISTAT e Uffici Anagrafe dei Comuni

²¹ *= la variazione non è calcolabile in quanto il dato di base è nullo

Spostando l'attenzione sulle singole comunità nazionali (tab. 5.10) possiamo osservare come, al 1 gennaio 2007, quelle più presenti sono quella rumena (986 unità), quella egiziana (763) e quella filippina (737); seguono i peruviani, gli ecuadoregni e gli albanesi.

Rispetto al 2003 le comunità che sono cresciute in modo più marcato sono tre: i rumeni che sono passati da 504 a 986 unità (+95,6%), gli ecuadoregni da 243 a 562 (+131,3%) e gli ucraini da 120 a 290 (+141,7%).

La tabella 5.11 mostra quali sono le cinque comunità più numerose in ognuno dei Comuni del Distretto al 1 gennaio 2004 e 1 gennaio 2007.

tab. 5.11 – Le 5 comunità più presenti al 1 gennaio (2004 e 2007)

Carpiano					Cerro al Lambro					Colturano				
Paese	2004	2007			Paese	2004	2007			Paese	2004	2007		
		v.a.	%	Incr			v.a.	%	Incr			v.a.	%	Incr
India	9	29	21,3	222,2	Romania	11	41	30,4	272,7	Filippine	11	16	19,0	45,5
Romania	5	15	11,0	200,0	Marocco	7	14	10,4	100,0	Egitto	10	12	14,3	20,0
Perù	3	11	8,1	266,7	India	6	10	7,4	66,7	Romania	1	9	10,7	800,0
Egitto	10	10	7,4	0,0	Ecuador	4	10	7,4	150,0	Marocco	7	9	10,7	28,6
Ucraina	2	7	5,1	250,0	Albania	4	8	5,9	100,0	Perù	3	9	10,7	200,0
Altri paesi	26	64	47,1	146,2	Altri paesi	44	52	38,5	18,2	Altri paesi	24	29	34,5	20,8
Totale	55	136	100	147,3	Totale	76	135	100,0	77,6	Totale	56	84	100,0	50,0

Dresano					Melegnano					San Donato Milanese				
Paese	2004	2007			Paese	2004	2007			Paese	2004	2007		
		v.a.	%	Incr			v.a.	%	Incr			v.a.	%	Incr
Romania	27	45	41,3	66,7	Albania	134	181	16,9	35,1	Filippine	382	479	16,6	25,4
Tunisia	6	10	9,2	66,7	Egitto	111	167	15,6	50,5	Romania	184	306	10,6	66,3
Perù	6	10	9,2	66,7	Romania	71	141	13,2	98,6	Perù	199	245	8,5	23,1
Bulgaria	0	6	5,5	* ²²	Marocco	70	76	7,1	8,6	Albania	162	172	6,0	6,2
Albania	3	5	4,6	66,7	Ecuador	22	68	6,4	209,1	Ecuador	112	159	5,5	42,0
Altri paesi	18	33	30,3	83,3	Altri paesi	314	437	40,8	39,2	Altri paesi	1.195	1.518	52,7	27,0
Totale	60	109	100,0	81,7	Totale	722	1.070	100,0	48,2	Totale	2.234	2.879	100,0	28,9

San Giuliano Milanese					San Zenone al Lambro					Vizzolo Predabissi				
Paese	2004	2007			Paese	2004	2007			Paese	2004	2007		
		v.a.	%	Incr			v.a.	%	Incr			v.a.	%	Incr
Egitto	278	440	13,9	58,3	Romania	14	21	17,6	50,0	Romania	3	24	15,0	700,0
Romania	188	384	12,2	104,3	Albania	0	12	10,1	*	Perù	14	15	9,4	7,1
Perù	117	312	9,9	166,7	Perù	6	11	9,2	83,3	Marocco	8	10	6,3	25,0
Ecuador	100	304	9,6	204,0	India	0	8	6,7	*	Albania	0	9	5,6	*
Filippine	97	220	7,0	126,8	Egitto	6	7	5,9	16,7	Egitto	4	8	5,0	100,0
Altri paesi	1.016	1.498	47,4	47,4	Altri paesi	25	60	50,4	140,0	Altri paesi	98	94	58,8	-4,1
Totale	1.796	3.158	100,0	75,8	Totale	51	119	100,0	133,3	Totale	127	160	100,0	26,0

Fonte: elaborazioni Centro Studi ALSPES su dati ISTAT e Uffici Anagrafe dei Comuni

²² *= la variazione non è calcolabile in quanto il dato di base è nullo

I tre Comuni maggiori sono quelli che hanno una presenza di stranieri più consistente. La comunità più presente a San Donato è quella filippina (16,6%, pari a 479 persone), seguita dai rumeni (10,6%) e dai peruviani (8,5%). Anche gli albanesi e gli ecuadoregni fanno registrare una presenza consistente. Rispetto al 2003 è cresciuto in modo più marcato il numero dei rumeni, con un incremento del 66,3% e degli ecuadoregni (42%).

A San Giuliano prevalgono gli egiziani (440 persone, pari al 13,9%), ma numerose sono anche le comunità emergenti: i rumeni (384 persone), i peruviani (312), gli ecuadoregni (304) e i filippini (220). Gli ecuadoregni dal 2003 al 2007 si sono triplicati, passando da 100 a 304. Nello stesso periodo rumeni, peruviani e filippini sono raddoppiati.

A Melegnano gli stranieri regolari sono prevalentemente albanesi (181, il 16,9%), egiziani (167, pari al 15,6%) e rumeni (141, il 13,2%). Anche marocchini e ecuadoregni sono presenti in modo consistente in questo Comune. Rispetto al 2003 il numero degli ecuadoregni è triplicato (+209,1%), mentre quello dei rumeni è raddoppiato (sono passati da 71 a 141).

Nei Comuni più piccoli possiamo notare che, tranne che a Carpiano e Colturano, è la comunità rumena a prevalere. A Dresano i rumeni compongono quasi la metà della popolazione straniera residente nel Comune (41,3%).

5.3 La composizione di genere

Un elemento di analisi importante nello studio delle presenze straniere è la dimensione di genere: una presenza sbilanciata su uno solo dei due sessi implica spesso un progetto migratorio con un orizzonte temporale limitato, orientato più alla produzione di reddito che si trasforma quasi interamente in rimessa per la famiglia ancora nel paese d'origine, che non ad una integrazione stabile e duratura, non solo del singolo, ma anche della coppia e di eventuali figli.

Risulta così molto interessante studiare la composizione per genere delle presenze (tabb. 5.12 e 5.13). Al 1 gennaio 2007 il numero di donne risulta superiore rispetto al numero di uomini solo tra gli stranieri provenienti dall'Unione Europea (61,2%) e dall'America latina (60,5%). Un sostanziale equilibrio tra i due generi si registra tra gli stranieri provenienti dai paesi dell'Est europeo (55,0% di femmine) e dall'Asia (47,2% di femmine). Tra gli africani prevale invece nettamente il genere maschile (63,4% di uomini).

tab. 5.12 – Gli stranieri residenti per provenienza nel Distretto per genere al 1 gennaio (2004 e 2007)

Zone	2004				2007				Diff % F	Incr F	Incr. M
	M	F	Totale	% F	M	F	Totale	% F			
Europa dei 15	127	194	321	60,4	123	194	317	61,2	0,8	0	-3,1
Altri Paesi europei	692	772	1.464	52,7	1.096	1.338	2.434	55,0	2,3	73,3	58,4
Africa	891	492	1.383	35,6	1.163	671	1.834	36,6	1,0	36,4	30,5
America	303	594	897	66,2	640	982	1.622	60,5	-5,7	65,3	111,2
Asia	583	518	1.101	47,0	863	770	1.633	47,2	0,2	48,6	48,0
Oceania	6	3	9	33,3	5	3	8	37,5	4,2	0,0	-16,7
Apolide	1	1	2	50,0	1	1	2	50,0	0,0	0,0	0,0
Totale	2.603	2.574	5.177	49,7	3.891	3.959	7.850	50,4	0,7	53,8	49,5

Fonte: elaborazioni Centro Studi ALSPES su dati ISTAT e Uffici Anagrafe dei Comuni

tab. 5.13 – La percentuale di femmine straniere per provenienza nel Distretto al 1 gennaio (2000, 2004, 2007)

Zone	2000	2004	2007
Europa dei 15	50,4	60,4	61,2
Altri Paesi europei	46,0	52,7	55,0
Africa	33,9	35,6	36,6
America	65,8	66,2	60,5
Asia	45,8	47,0	47,2
Oceania	37,5	33,3	37,5
Apolide	50,0	50,0	50,0
Totale	45,3	49,7	50,4

Fonte: elaborazioni Centro Studi ALSPES su dati ISTAT e Uffici Anagrafe dei Comuni

Dal 2003 al 2007 le proporzioni tra i generi all'interno delle diverse aree di provenienza sono rimaste sostanzialmente inalterate.

5.4 Le classi d'età

Un ultimo elemento molto importante nell'analisi della presenza dei cittadini stranieri è la struttura per età dei residenti. Come possiamo osservare nel grafico 5.2 e nella successiva tabella 5.14 vi è una profonda differenza tra la struttura per età degli stranieri e quella degli italiani. Il grafico ci fa cogliere intuitivamente tale differenza: la linea degli stranieri rimane nettamente superiore fino all'età di 6/7 anni e tra 25 e 45 anni, è sostanzialmente allineata a quella degli italiani tra 7 e 25 anni, mentre è nettamente inferiore dopo i 50 anni.

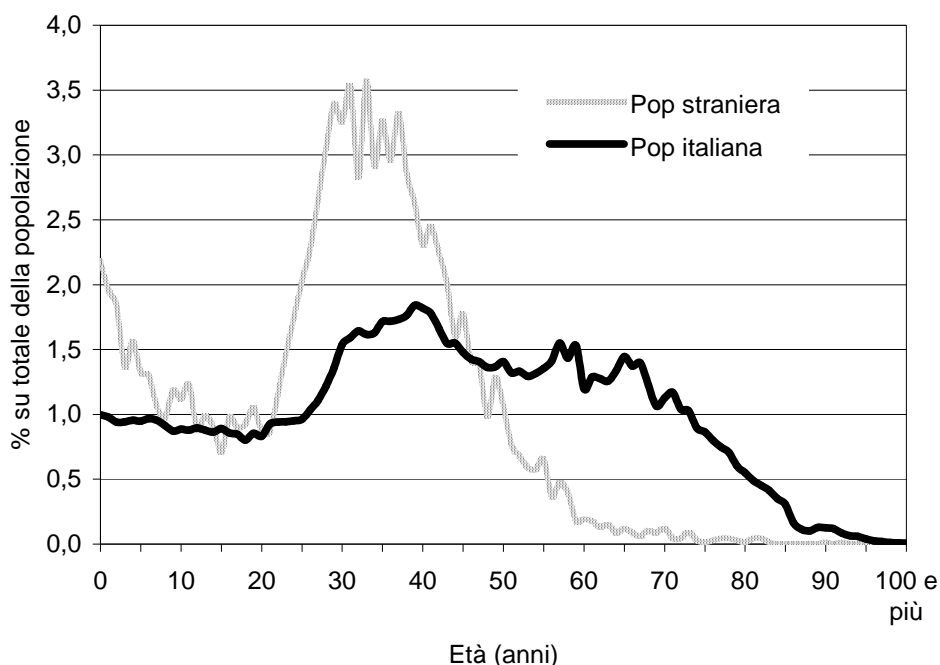
gr. 5.2 – La struttura demografica per età degli stranieri e della popolazione italiana al 1 gennaio 2006

Fonte: elaborazioni Centro Studi ALSPES su dati ISTAT

tab. 5.14 – I residenti stranieri per classi d'età a confronto con il totale della popolazione residente al 1 gennaio 2006

Classi d'età	Popolazione straniera		% della classe d'età sul totale della popolazione residente	% di stranieri sul totale della popolazione residente entro fascia d'età
	Numero di abitanti	Percentuale sul totale dei residenti		
0-5	695	10,2	6,1	11,1
6-14	653	9,6	8,2	7,7
15-19	309	4,6	4,3	7,0
20-29	1.322	19,5	10,9	11,8
30-39	2.111	31,1	17,7	11,5
40-49	1.184	17,4	15,5	7,4
50-64	439	6,5	19,4	2,2
65 e più	74	1,1	17,9	0,4
Totale	6.787	100,0	100,0	6,6

Fonte: elaborazioni Centro Studi ALSPES su dati ISTAT

I dati delle tabelle 5.14 e 5.15 ci confermano la tendenza sopra descritta. I bambini tra 0 e 5 anni sono il 10,2% degli stranieri, mentre sul totale della popolazione residente la percentuale è più bassa, pari al 6,1%. Questa fascia di età è quella che è maggiormente cresciuta tra il 2004 e il 2006: passando da 451 a 695 unità, con un incremento di 244 unità pari al 54,1%.

Risulta invece molto simile il peso delle fasce d'età tra 6 e 19 anni: tra gli stranieri sono rispettivamente 9,6% e 4,6%, percentuali in linea con quelle relative al totale dei residenti (8,2% e 4,3%). Anche le fasce di età 6-14 e 15-19 sono cresciute in modo significativo, superiore all'incremento della popolazione straniera residente nel suo complesso.

In sintesi, possiamo osservare che la presenza di bambini e ragazzi stranieri sta assumendo una rilevanza ed un peso crescente nel sistema scolastico e dei servizi per la prima infanzia.

Continuando nell'analisi per classi d'età, possiamo notare che circa la metà degli stranieri ha un'età compresa tra i 20 ed i 39 anni, mentre sul totale dei residenti questa fascia di età pesa solo il 28,6%. La popolazione straniera è una popolazione "giovane", si colloca nella fascia attiva ed è quasi tutta presente nel mercato del lavoro.

Per contro nella fascia d'età superiore ai 50 anni si riscontra la tendenza opposta: gli ultra50enni tra gli stranieri sono il 7,6%, mentre sul totale della popolazione residente sono il 37,3%. In particolare tra gli stranieri è quasi del tutto assente la componente anziana: gli ultra65enni stranieri sono solo l'1,1% mentre la percentuale di anziani residenti sulla popolazione è molto più elevata, pari al 17,9%.

tab. 5.15 – I residenti stranieri per classi d'età a confronto tra 1 gennaio 2004 e 1 gennaio 2006

Classi d'età	Numero di stranieri residenti		Incremento		% di stranieri sul totale della popolazione residente entro fascia d'età	
	1 gennaio 2004	1 gennaio 2006	Numero di abitanti	Percentuale	1 gennaio 2004	1 gennaio 2006
0-5	451	695	244	54,1	7,9	11,1
6-14	445	653	208	46,7	5,6	7,7
15-19	216	309	93	43,1	5,0	7,0
20-29	1.127	1.322	195	17,3	9,2	11,8
30-39	1.608	2.111	503	31,3	9,1	11,5
40-49	926	1.184	258	27,9	6,5	7,4
50-64	302	439	137	45,4	1,5	2,2
65 e più	62	74	12	19,4	0,4	0,4
Totale	5.137	6.787	1.650	32,1	5,2	6,6

Fonte: elaborazioni Centro Studi ALSPES su dati ISTAT

La struttura per età del totale della popolazione residente sopra descritta trova riscontro nella struttura per età della popolazione dei singoli Comuni; non si evidenziano significative differenze tra i singoli comuni (tab. 5.16).

tab. 5.16 – Stranieri per classe d'età e Comune di residenza (1 gennaio 2006)

Classi d'età	Carpiano		Cerro		Colturano		Dresano		Melegnano		San Donato		San Giuliano		San Zenone		Vizzolo	
	v.a.	%	v.a.	%	v.a.	%	v.a.	%	v.a.	%	v.a.	%	v.a.	%	v.a.	%	v.a.	%
0-5	10	10,5	6	5,2	6	7,0	8	8,8	115	12,3	237	9,0	288	11,1	12	12,1	13	9,4
6-14	9	9,5	11	9,5	8	9,3	11	12,1	101	10,8	259	9,8	235	9,1	8	8,1	11	7,9
15-19	3	3,2	10	8,6	2	2,3	4	4,4	32	3,4	136	5,2	103	4,0	7	7,1	12	8,6
20-29	17	17,9	19	16,4	14	16,3	18	19,8	203	21,7	452	17,2	562	21,7	17	17,2	20	14,4
30-39	32	33,7	35	30,2	29	33,7	29	31,9	270	28,8	827	31,4	831	32,0	22	22,2	36	25,9
40-49	14	14,7	25	21,6	15	17,4	15	16,5	148	15,8	486	18,5	427	16,5	19	19,2	35	25,2
50-64	5	5,3	9	7,8	11	12,8	6	6,6	58	6,2	208	7,9	122	4,7	12	12,1	8	5,8
65 e +	5	5,3	1	0,9	1	1,2	0	0,0	9	1,0	25	1,0	27	1,0	2	2,0	4	2,9
Totale	95	100,0	116	100,0	86	100,0	91	100,0	936	100,0	2.630	100,0	2.595	100,0	99	100,0	139	100,0

Fonte: elaborazioni Centro Studi ALSPES su dati ISTAT

tab. 5.17 – I minori stranieri ed italiani per classe d'età e Comune di residenza (1 gennaio 2006)

Comune	0-2		3-5		6-10		11-14	
	Italiani	Stranieri	Italiani	Stranieri	Italiani	Stranieri	Italiani	Stranieri
Carpiano	6	65	4	83	5	108	4	106
Cerro al L.	4	105	2	105	6	187	5	189
Colturano	4	81	2	80	4	97	4	68
Dresano	6	82	2	77	6	126	5	87
Melegnano	59	389	56	318	61	637	40	480
San Donato M.se	141	872	96	951	145	1.520	114	1.081
San Giuliano M.se	171	989	117	877	142	1.408	93	1.086
Vizzolo P.	8	127	4	144	6	162	2	135
San Zenone al L.	7	100	6	105	7	185	4	157
Distretto	406	2.810	289	2.740	382	4.430	271	3.389

Fonte: elaborazioni Centro Studi ALSPEs su dati ISTAT

tab. 5.18 – Percentuale di minori stranieri sul totale della popolazione residente per classe d'età e Comune di residenza (1 gennaio 2006)

Comune	0-2	3-5	6-10	11-14
Carpiano	8,5	4,6	4,4	3,6
Cerro al L.	3,7	1,9	3,1	2,6
Colturano	4,7	2,4	4,0	5,6
Dresano	6,8	2,5	4,5	5,4
Melegnano	13,2	15,0	8,7	7,7
San Donato M.se	13,9	9,2	8,7	9,5
San Giuliano M.se	14,7	11,8	9,2	7,9
Vizzolo P.	5,9	2,7	3,6	1,5
San Zenone al L.	6,5	5,4	3,6	2,5
Distretto	12,6	9,5	7,9	7,4

Fonte: elaborazioni Centro Studi ALSPEs su dati ISTAT

Parte seconda

Le famiglie residenti nel Distretto

PREMESSA

La seconda sezione del rapporto è dedicata allo studio dei nuclei familiari. Se la prima parte ha concentrato la sua attenzione sui singoli cittadini residenti, la seconda invece si focalizza sui nuclei familiari. L'unità di analisi diventa quindi il nucleo familiare a cui sono riferite le caratteristiche derivanti dai suoi componenti.

Per arrivare a questo tipo di analisi sono stati trattati i cosiddetti "file di anagrafe", cioè abbiamo lavorato direttamente la base dati di ogni singolo Comune che contiene l'elenco dei cittadini residenti e delle loro caratteristiche anagrafiche. Questi database, gestiti nel pieno rispetto delle norme sulla tutela della privacy, sono stati riorganizzati passando da un'impostazione basata sui singoli individui ad un'impostazione che identifica i nuclei familiari. Ogni record quindi è composto dai dati relativi a tutti i componenti del nucleo²³.

Ciò ha consentito di evidenziare alcuni interessanti elementi di analisi, utili alla definizione delle politiche sociali e alla programmazione dei servizi e degli interventi che sono sempre più orientati ad identificare come destinatario dell'intervento non solo il singolo individuo, ma il nucleo familiare nel suo complesso. Inoltre, le famiglie sono anche soggetti attivi all'interno del sociale in quanto prima rete di sostegno all'individuo.

In quest'ottica è stata sviluppata un'azione di ricerca specificamente rivolta alle famiglie del Distretto. Sono stati sviluppati 5 punti di analisi:

1. La distribuzione delle famiglie residenti in base alle diverse tipologie familiari (unipersonali, coppie senza figli conviventi, coppie con figli conviventi, famiglie monogenitore e altri nuclei).
2. Il radicamento delle famiglie sul territorio, elemento molto rilevante in un contesto territoriale in cui, come abbiamo visto, permane un importante flusso in entrata di nuovi individui e di nuove famiglie.
3. La presenza di figli conviventi all'interno dei nuclei familiari e la loro numerosità.
4. La presenza di altri componenti, in particolare degli anziani a carico dei nuclei familiari.
5. Infine è stato svolto un approfondimento per descrivere in quale contesto familiare vivono i giovani e gli anziani, due target significativi per i servizi socio-assistenziali.

Per la mole di dati utilizzata e per la dimensione dell'analisi svolta, abbiamo ritenuto opportuno tenere distinta una prima parte, più analitica e interpretativa, da una seconda parte, più descrittiva, che riporta una grande quantità di dati e di informazioni, che speriamo siano utili al committente nella fase della programmazione dei servizi e degli interventi.

Infine, alcune avvertenze per il lettore circa alcuni limiti che presenta questo tipo di analisi, dovuti al modo in cui sono organizzati i dati della popolazione delle anagrafi dei Comuni. Questi limiti, pur non inficiando l'affidabilità delle analisi proposte, sono da tenere in considerazione per leggere in modo corretto i dati presentati. Presentiamo qui di seguito alcune avvertenze.

1. Le anagrafi non registrano le coppie di fatto. Nella nostra analisi, quindi, questa tipologia familiare è inclusa nelle famiglie "monogenitore" oppure nelle "altre tipologie".

²³ Per informazioni più dettagliate si rimanda alla nota metodologica in coda al rapporto.

Per le anagrafi, il convivente *more uxorio* è infatti classificato come un altro componente della famiglia che non abbia rapporto di parentela con l'intestatario della scheda anagrafica (il c.d. capofamiglia). Ciò comporta un sovradimensionamento della categoria "altre tipologie" (se la coppia di fatto non ha figli conviventi) e delle famiglie "monogenitore" (se la coppia di fatto ha figli conviventi).

2. Spesso, per motivi di opportunità, uno dei componenti della coppia, pur abitando di fatto assieme al resto della famiglia, prende un'altra residenza (tipico è il caso delle seconde case).

Questo comporta una sovrarappresentazione delle famiglie "unipersonali" e delle "altre tipologie" (nel caso in cui la coppia non abbia figli conviventi) e delle famiglie "monogenitore" (nel caso in cui la coppia abbia figli conviventi).

6. UN QUADRO DI SINTESI DELLE FAMIGLIE RESIDENTI

6.1 La composizione delle famiglie del Distretto

Al settembre del 2007 le famiglie del Distretto sono 44.253; di queste, circa un terzo sono famiglie con figli conviventi (33,2%), il 29,2% sono famiglie unipersonali e il 20,3% sono coppie senza figli conviventi. L'11,5% delle famiglie è monogenitore (tab. 6.1).

tab. 6.1 – La distribuzione delle famiglie del Distretto per tipologia

Tipologia familiare	v.a.	%
Unipersonali	12.923	29,2
Coppie senza figli conv. ²⁴	8.975	20,3
Coppie con figli conv.	14.683	33,2
Monogenitore	5.073	11,5
Altre tipologie ²⁵	2.599	5,9
Totale	44.253	100,0

Fonte: elaborazioni Centro Studi ALSPES su dati Uffici Anagrafe dei Comuni, settembre 2007

La successiva tabella 6.2 evidenzia come ci siano notevoli differenze tra i Comuni del Distretto strettamente legate alla struttura per età della popolazione: le famiglie unipersonali sono, in proporzione, maggiormente presenti a Melegnano, San Donato e San Giuliano, che sono anche i Comuni con la più alta percentuale di anziani. Per contro, le coppie con figli sono invece maggiormente presenti nei Comuni minori i quali, come abbiamo visto, registrano le quote più alte di popolazione attiva.

tab. 6.2 – Famiglie per tipologia nei Comuni del Distretto

Comune	Unipersonali	Coppie senza figli conv.	Coppie con figli conv.	Monogenitore	Altre tipologie ²⁴	Totale
Carpiano	27,4	18,2	35,1	10,1	9,2	100,0
Cerro al L.	20,6	21,0	41,3	11,7	5,4	100,0
Colturano	24,2	20,9	36,4	13,1	5,4	100,0
Dresano	21,8	22,8	37,8	10,5	7,1	100,0
Melegnano	34,7	19,7	29,0	11,4	5,3	100,0
San Donato M.se	31,2	20,6	32,1	11,4	4,8	100,0
San Giuliano M.se	28,4	20,2	33,2	11,3	6,8	100,0
San Zenone al L.	21,7	19,5	38,2	12,5	8,1	100,0
Vizzolo P.	20,1	20,4	41,1	13,6	4,8	100,0
Distretto	29,2	20,3	33,2	11,5	5,9	100,0

Fonte: elaborazioni Centro Studi ALSPES su dati Uffici Anagrafe dei Comuni, settembre 2007

²⁴ Occorre specificare che in questa tipologia ricadono non solo le coppie che non hanno mai avuto figli, ma anche quelle che hanno avuto figli che non vivono più presso la famiglia di origine, i cosiddetti "nidi vuoti".

²⁵ Si intendono famiglie composte da un intestatario di scheda anagrafica e da altri componenti che non siano coniuge o figli.

tab. 6.3 – Le tipologie familiari per classi d'età

Tipologia familiare	Classe di età del capofamiglia						Totale
	Fino a 34 anni	35-44 anni	45-54 anni	55-64 anni	65-74 anni	75 anni e più	
Unipersonali	43,9	26,4	18,5	17,9	28,6	49,3	29,2
Coppie senza figli conv.	11,3	8,5	7,9	25,9	41,3	31,5	20,3
Coppie con figli conv.	18,2	44,7	55,2	41,9	18,1	6,3	33,2
Monogenitore	9,6	13,2	13,9	11,0	9,4	10,2	11,5
Altre tipologie	17,0	7,1	4,4	3,4	2,5	2,7	5,9
Totale	100,0	100,0	100,0	100,0	100,0	100,0	100,0

Tipologia familiare	Classe di età del capofamiglia						Totale
	Fino a 34 anni	35-44 anni	45-54 anni	55-64 anni	65-74 anni	75 anni e più	
Unipersonali	18,8	20,1	11,5	10,3	16,4	22,8	100,0
Coppie senza figli conv.	7,0	9,3	7,0	21,5	34,1	21,0	100,0
Coppie con figli conv.	6,9	30,0	30,1	21,3	9,1	2,6	100,0
Monogenitore	10,5	25,6	22,0	16,1	13,8	12,0	100,0
Altre tipologie	36,3	27,1	13,5	9,7	7,3	6,2	100,0
Totale	12,5	22,2	18,1	16,9	16,8	13,5	100,0

Fonte: elaborazioni Centro Studi ALSPEs su dati Uffici Anagrafe dei Comuni, settembre 2007

La tabella 6.3 ci consente di osservare come tipologie familiari ed età siano strettamente correlate tra loro. Rispetto alle famiglie unipersonali, esiste una relazione diretta tra la quota di grandi anziani e la presenza di famiglie unipersonali: notiamo infatti che quasi la metà delle famiglie con capofamiglia di età oltre 74 anni è una famiglia unipersonale; inoltre possiamo osservare come il 22,8% delle famiglie unipersonali sia composto da persone con capofamiglia con 75 anni e più. Tipico è l'esempio della donna anziana rimasta vedova che vive sola.

Gr. 6.1 – La relazione tra la presenza di famiglie unipersonali e la presenza di grandi anziani

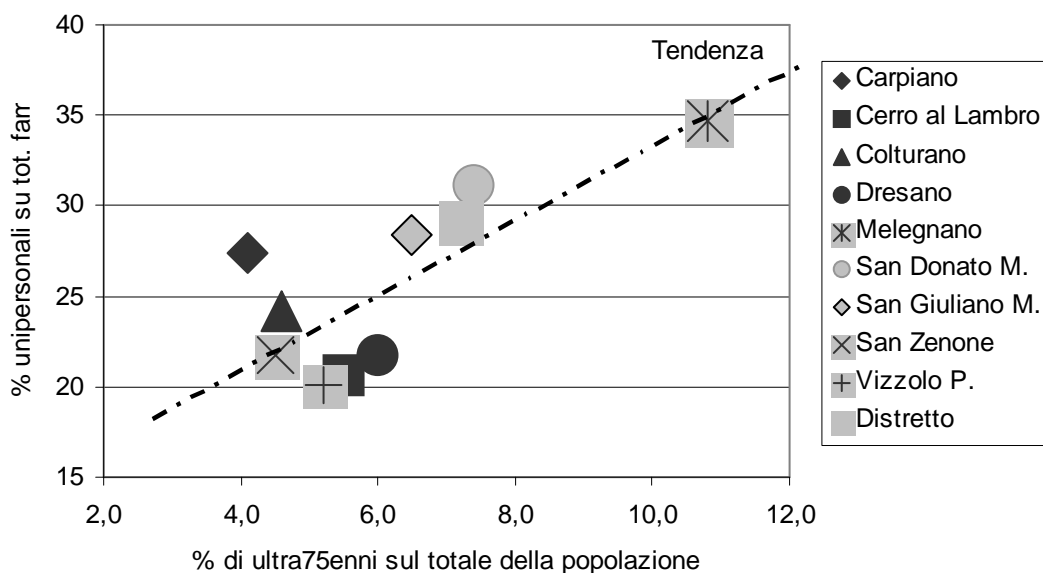

Fonte: elaborazioni Centro Studi ALSPEs su dati Uffici Anagrafe dei Comuni, settembre 2007

Il grafico 6.1 mostra in modo immediato questa tendenza; troviamo infatti i Comuni allineati lungo la linea di tendenza: al crescere della quota di grandi anziani cresce la percentuale di famiglie unipersonali sul totale delle famiglie.

Come detto in sede di premessa, questo tipo di analisi ha in sé il rischio di sovradimensionare le famiglie unipersonali. Per cercare di diminuire tale rischio proponiamo una seconda stima “più stretta” delle famiglie unipersonali, distinguendo tra il numero di famiglie unipersonali “totale” e quello relativo alle unipersonali composte da persone “non coniugate”, escludendo così buona parte delle unipersonali “di convenienza” (tab. 6.4). Questo nuovo dato rischia, tuttavia, di sottodimensionare il valore reale, poiché escluderebbe persone separate che, pur non avendo ancora lo stato libero, non convivono più con il coniuge.

Possiamo quindi stimare un numero di famiglie unipersonali “effettive” poco sotto le 11.000 unità, pari a circa un quarto delle famiglie residenti

tab. 6.4 – Le famiglie unipersonali residenti nel Distretto

Tipologia familiare	Totale unipersonali		Unipersonali con stato civile libero	
	N. famiglie	% sul totale delle famiglie	N. famiglie	% sul totale delle famiglie
Carpiano	373	27,4	291	21,4
Cerro al L.	379	20,6	296	16,1
Colturano	191	24,2	154	19,5
Dresano	238	21,8	187	17,1
Melegnano	2.562	34,7	2.037	27,6
San Donato M.se	4.327	31,2	3.201	23,1
San Giuliano M.se	4.191	28,4	3.344	22,7
San Zenone al L.	345	21,7	270	17,0
Vizzolo P.	317	20,1	251	15,9
Distretto	12.923	29,2	10.031	22,7

Fonte: elaborazioni Centro Studi ALSPEs su dati Uffici Anagrafe dei Comuni, settembre 2007

Prendiamo ora in considerazione le famiglie con figli. Come specificato precedentemente, ci riferiamo alle sole famiglie con figli conviventi. Le famiglie con figli sono circa il 20% delle famiglie residenti, quota che raddoppia nelle classi di età centrali (35-64 anni), in cui le famiglie con figli conviventi sono quasi la metà (tab. 6.3).

Le famiglie composte invece da una coppia senza figli conviventi si concentrano maggiormente tra gli anziani oltre i 65 anni.

Un’attenzione particolare va poi dedicata alle famiglie monogenitore: circa la metà (47,6%) delle famiglie monogenitore si concentra nella fascia d’età tra i 35 e i 54 anni e si tratta per oltre la metà di famiglie con adulto di riferimento donna. Per gli stessi motivi sopra esposti a proposito delle famiglie unipersonali, anche le famiglie monogenitore individuate dalle anagrafi risultano sovrastimate rispetto al dato di realtà. Per questo motivo, in modo analogo a quanto fatto per le famiglie unipersonali, abbiamo distinto le famiglie monogenitore con capofamiglia con stato civile libero (tab. 6.5). Questa nuova analisi ci permette di stimare le famiglie monogenitore attorno alle 3.500 unità, pari a circa il 7% delle famiglie residenti.

tab. 6.5 – Le famiglie monogenitore residenti nel Distretto

Tipologia familiare	Totale monogenitore		Monogenitore il cui adulto di riferimento ha stato civile libero	
	N. famiglie	% sul totale delle famiglie	N. famiglie	% sul totale delle famiglie
Carpiano	137	10,1	98	7,2
Cerro al L.	216	11,7	148	8,0
Colturano	103	13,1	75	9,5
Dresano	115	10,5	74	6,8
Melegnano	841	11,4	592	8,0
San Donato M.se	1.576	11,4	950	6,8
San Giuliano M.se	1.671	11,3	1.110	7,5
San Zenone al L.	199	12,5	127	8,0
Vizzolo P.	215	13,6	137	8,7
Distretto	5.073	11,5	3.311	7,5

Fonte: elaborazioni Centro Studi ALSPEs su dati Uffici Anagrafe dei Comuni, settembre 2007

6.2 Il radicamento nel territorio

Come abbiamo potuto osservare nella prima parte di questo rapporto, il Distretto ha vissuto negli ultimi anni forti movimenti migratori in entrata, in particolare, ma non solo, nei Comuni minori. È quindi interessante osservare il grado di radicamento delle famiglie nel territorio. Per fare questo ci siamo serviti di un indicatore utile a misurare questo fenomeno, ovvero il numero di anni di residenza nel Comune. Questo dato, tuttavia è riferibile alle persone e non alle famiglie, per cui abbiamo preso come riferimento il numero di anni di residenza dell'intestatario della scheda anagrafica per le famiglie unipersonali e monogenitore, mentre per quanto riguarda le coppie abbiamo preso come riferimento gli anni del componente della coppia che risiede da più tempo nel Comune, poiché possiamo ragionevolmente supporre che il radicamento della famiglia sia favorito dalla presenza di chi, nella coppia, ha maggiore familiarità con il territorio.

Successivamente abbiamo ulteriormente approfondito l'analisi tenendo in considerazione solo le coppie e considerando allo stesso tempo gli anni di residenza di entrambi i componenti della coppia.

tab. 6.6 – Gli anni di residenza delle famiglie nel proprio Comune di residenza

Anni di residenza	N. famiglie	%
Meno di 5 anni	7.375	17,3
Tra 5 e 9 anni	4.574	10,7
10 anni e più	24.269	56,9
Da sempre	6.445	15,1
Totale	42.663	100,0

Fonte: elaborazioni Centro Studi ALSPEs su dati Uffici Anagrafe dei Comuni, settembre 2007

La tab. 6.6 si riferisce alla prima pista di analisi e suddivide le famiglie sulla base del numero di anni di residenza del capofamiglia nel Comune di residenza attuale. Quasi i tre quarti delle famiglie vivono nel proprio Comune di residenza attuale da oltre 10 anni, il 17,3% vi vive da meno di 5 anni e complessivamente il 28% dei nuclei familiari vive nel proprio Comune di residenza da meno di 10 anni. Possiamo quindi osservare come la quota delle famiglie ancora relativamente poco radicate, pur essendo minoritaria, è comunque molto significativa.

Le differenze tra i Comuni sono davvero molto significative e danno la misura di quanto i movimenti migratori impattino sulla dimensione comunitaria. Infatti, i Comuni che sono cresciuti maggiormente sono gli stessi che hanno una quota molto consistente di famiglie poco radicate sul territorio. Carpiano e Dresano sono i due Comuni che fanno registrare la quota più alta di famiglie che risiedono da meno tempo nel Comune rispettivamente il 38,3% ed il 31,0% (tab. 6.7). A Carpiano la quota di coloro che vivono nel Comune da meno di 10 anni è pari al 46,8%, mentre a Dresano è pari al 44,3% e a Colturano al 42,8%. La quota di nuclei familiari che “da sempre” vivono nel Comune di residenza è massima a Melegnano (28,2%), a Carpiano (17,1%) e a San Giuliano (16,8%). A San Donato, Melegnano, San Giuliano, Cerro e Vizzolo circa i tre quarti delle famiglie vivono nel Comune da oltre 10 anni.

tab. 6.7 – Gli anni di residenza delle famiglie nel proprio Comune di residenza confronto tra i comuni

Anni di residenza del capofamiglia	Meno di 5 anni	Tra 5 e 9 anni	10 anni e più	Da sempre	Totale
Carpiano	38,3	8,5	36,2	17,1	100,0
Cerro al L.	19,5	7,8	65,2	7,5	100,0
Colturano	19,0	23,8	49,7	7,5	100,0
Dresano	31,0	13,3	48,7	6,9	100,0
Melegnano	17,2	9,6	44,9	28,2	100,0
San Donato M.se	13,7	11,4	65,8	9,1	100,0
San Giuliano M.se	17,7	9,7	55,7	16,8	100,0
Vizzolo P.	14,6	15,8	62,5	7,0	100,0
Distretto	17,3	10,7	56,9	15,1	100,0

Fonte: elaborazioni Centro Studi ALSPEs su dati Uffici Anagrafe dei Comuni, settembre 2007

Prendiamo ora in considerazione solo le coppie. A differenza della precedente pista di analisi, ciò consente di avere un'idea più complessiva del radicamento della famiglia. Per esigenze di sintesi sono state create tre categorie di famiglie:

- le coppie (con o senza figli conviventi) in cui entrambi i coniugi vivono nel Comune da almeno 10 anni sono identificate con la dicitura “entrambi radicati”;
- le coppie (con o senza figli conviventi) in cui almeno uno dei due coniugi vive nel Comune da almeno 10 anni sono identificate con la dicitura “uno radicato”;
- le coppie (con o senza figli conviventi) in cui entrambi i coniugi vivono nel Comune da meno di 10 anni sono identificate con la dicitura “entrambi non radicati”.

Complessivamente il 20,2% delle coppie del Distretto (tab. 6.8) rientra nella categoria “entrambi non radicati”. Tuttavia vediamo come tale percentuale cresca in modo netto al crescere dell'età: tra le coppie con età fino a 34 anni il 60% ha entrambi i coniugi che vivono da meno di 10 anni nel Comune; tale percentuale si abbassa nella fascia di età successiva (35-44 anni), ma rimane comunque molto significativa. Possiamo quindi concludere che le famiglie giovani del Distretto sono quasi per la metà nuove o di recente insediamento sul territorio. Ciò ha importanti implicazioni sia per quanto riguarda la rete sociale e l'inserimento nella comunità locale, sia per quanto concerne il sistema di relazioni con i servizi e con il territorio in genere.

tab. 6.8 – Il radicamento delle coppie nel proprio Comune, totale Distretto (% entro classi d'età)

Classe d'età del capofamiglia	Entrambi radicati	Uno radicato	Entrambi non radicati	Totale
Fino a 34 anni	13,5	26,5	60,0	100,0
35-44 anni	42,7	17,4	40,0	100,0
45-54 anni	75,4	5,8	18,7	100,0
55-64 anni	88,2	3,1	8,7	100,0
65-74 anni	92,9	1,9	5,2	100,0
75 anni e più	93,9	1,5	4,5	100,0
Totale	71,8	8,0	20,2	100,0

Fonte: elaborazioni Centro Studi ALSPEs su dati Uffici Anagrafe dei Comuni, settembre 2007

Focalizzando l'analisi sulle famiglie giovani, con capofamiglia di età inferiore a 44 anni, possiamo osservare come ci siano significative differenze tra i Comuni del Distretto. In tutti i piccoli Comuni, tranne che a Colturano, oltre la metà delle coppie giovani ha entrambi i componenti che risiedono nel Comune da meno di 10 anni, mentre solo circa un quarto ha entrambi i componenti residenti nel territorio da oltre 10 anni. Fa eccezione Colturano, che è il Comune che ha fatto registrare il tasso di crescita demografica più basso.

Anche nei tre Comuni maggiori (Melegnano, San Donato e San Giuliano) la quota delle coppie giovani di recente insediamento è comunque considerevole, supera infatti il 40%.

tab. 6.9 – Il radicamento delle coppie giovani (fino a 44 anni) nel proprio Comune, totale Distretto (% entro Comune di residenza)

Comune	Entrambi radicati	Uno radicato	Entrambi non radicati	Totale
Carpiano	25,9	11,5	62,6	100,0
Cerro al L.	28,1	19,1	52,8	100,0
Colturano	24,2	64,4	11,3	100,0
Dresano	22,7	10,6	66,7	100,0
Melegnano	40,9	16,5	42,6	100,0
San Donato M.se	36,0	22,9	41,1	100,0
San Giuliano M.se	38,6	17,1	44,4	100,0
Vizzolo P.	23,1	12,4	64,4	100,0
San Zenone al L. ²⁶	n.p.	n.p.	n.p.	n.p.
Distretto	35,8	19,5	44,7	100,0

Fonte: elaborazioni Centro Studi ALSPEs su dati Uffici Anagrafe dei Comuni, settembre 2007

²⁶ San Zenone al Lambro non ci ha fornito dati relativi al numero di anni di residenza nel Comune.

6.3 Le famiglie con figli

Prendiamo ora in considerazione la presenza di famiglie con figli; per questa analisi ci riferiamo alle sole coppie. Nel Distretto le coppie con figli conviventi sono il 62,1% , tra queste circa la metà ha un solo figlio e l'altra ha due o più figli. La tabella 6.10, suddivisa per classi di età, ci evidenzia che ben il 61,6% delle coppie con capofamiglia di età inferiore a 34 anni ha figli; la percentuale delle coppie con figli è massima nelle due classi di età centrali, che comprendono la fascia tra i 35 e i 54 anni, e poi decresce. Significativa è anche la quota di coppie con due o più figli conviventi: sono oltre la metà delle coppie di età compresa tra 35 e 54 anni.

tab. 6.10 – Coppie residenti nel Distretto per classe d'età del capofamiglia e per presenza di figli conviventi (%)

Classe d'età	Coppie		Totale	Coppie con figli		% famiglie con figli conviventi
	Senza figli conviventi	Con figli conviventi		con un figlio convivente	con due o più figli conviventi	
Fino a 34 anni	38,4	61,6	100,0	41,3	20,3	61,6
35-44 anni	16,0	84,0	100,0	33,7	50,3	84,0
45-54 anni	12,5	87,5	100,0	35,2	52,4	87,5
55-64 anni	38,2	61,8	100,0	38,2	23,6	61,8
65-74 anni	69,6	30,4	100,0	25,2	5,2	30,4
75 anni e +	83,2	16,8	100,0	14,6	2,2	16,8
Totale	37,9	62,1	100,0	32,1	30,0	62,1

Fonte: elaborazioni Centro Studi ALSPEs su dati Uffici Anagrafe dei Comuni, settembre 2007

Come punto di riferimento per “pesare” la quota di coppie con figli e di coppie con due o più figli prendiamo il dato relativo all'ultimo censimento 2001 (ultimo riferimento ufficiale disponibile). Possiamo osservare due elementi di analisi molto significativi: le coppie giovani con figli nel Distretto sono in proporzione più numerose rispetto al contesto provinciale: 61,6% a fronte del 48,4% della Provincia al censimento 2001; quindi nel Distretto tra le coppie giovani sono molto più numerose le famiglie con due o più figli rispetto alla Provincia.

tab. 6.11 – Coppie residenti nel Distretto per classe d'età del capofamiglia e per presenza di figli conviventi (%)

Classe d'età	Coppie con figli conviventi		Coppie con 2 o più figli conviventi	
	Distretto Sud Est MI set 2007	Prov. MI ott 2001	Distretto Sud Est MI set 2007	Prov. MI ott 2001
Fino a 34 anni	61,6	48,4	20,3	14,7
35-44 anni	84,0	80,4	50,3	45,3
45-54 anni	87,5	85,7	52,4	49,4
55-64 anni	61,8	62,6	23,6	23,9
65-74 anni	30,4	31,3	5,2	7,0
75 anni e +	16,8	15,2	2,2	2,3
Totale	62,1	61,7	30,0	29,0

Fonte: elaborazioni Centro Studi ALSPEs su dati Uffici Anagrafe dei Comuni, settembre 2007

Per il confronto tra i Comuni del Distretto utilizziamo solo le coppie con capofamiglia fino a 44 anni (tab. 6.12). I dati rispecchiano una tendenza abbastanza uniforme, pur con scostamenti rilevanti. In tutti i Comuni oltre il 70% delle coppie ha figli: le punte massime si rilevano a San Donato (81,4%), a San Zenone (80,9%) e a Vizzolo (80,3%), mentre sul versante opposto troviamo Carpiano (71,5%). Scostamenti leggermente superiori li troviamo in riferimento alla percentuale di coppie con due o più figli, che sono circa il 50% a Vizzolo (50,5%) e a San Donato (49,1%), mentre negli altri Comuni sono circa il 40%.

tab. 6.12 – La presenza di figli nelle coppie con capofamiglia fino a 44 anni (% entro Comune)

Comune	Coppie		Totale	Coppie con figli		% famiglie con figli conviventi
	Senza figli conviventi	Con figli conviventi		con un figlio	con due o più figli	
Carpiano	28,5	71,5	100,0	31,9	39,6	71,5
Cerro al L.	24,7	75,3	100,0	36,1	39,2	75,3
Colturano	27,8	72,2	100,0	35,1	37,1	72,2
Dresano	26,3	73,7	100,0	39,6	34,1	73,7
Melegnano	22,1	77,9	100,0	38,0	39,9	77,9
San Donato M.se	18,6	81,4	100,0	32,3	49,1	81,4
San Giuliano M.se	21,3	78,7	100,0	37,2	41,5	78,7
Vizzolo P.	19,7	80,3	100,0	29,8	50,5	80,3
San Zenone al L.	19,1	80,9	100,0	40,0	40,9	80,9
Distretto	21,3	78,7	100,0	35,5	43,2	78,7

Fonte: elaborazioni Centro Studi ALSPEs su dati Uffici Anagrafe dei Comuni, settembre 2007

tab. 6.13 – Le famiglie con almeno tre figli per Comune di residenza (percentuale sul totale delle famiglie, settembre 2007)

Comune	Numero di famiglie con almeno tre figli conviventi	Famiglie con almeno tre figli conviventi (% sul totale delle famiglie)
Carpiano	38	2,8
Cerro al L.	63	3,4
Colturano	22	2,8
Dresano	35	3,2
Melegnano	151	2,0
San Donato M.se	533	3,8
San Giuliano M.se	427	2,9
San Zenone al L.	46	2,9
Vizzolo P.	59	3,7
Distretto	1.374	3,1

Fonte: elaborazioni Centro Studi ALSPEs su dati Uffici Anagrafe dei Comuni, settembre 2007

Infine una breve osservazione sulle famiglie con almeno tre figli (sono qui comprese anche le famiglie monogenitore escluse nelle analisi precedenti). Nel Distretto le famiglie con almeno tre figli sono 1.374 e si concentrano in particolare a San Donato (3,8% dei nuclei familiari), a Vizzolo (3,7%) e a Cerro (3,4%).

6.4 I contesti familiari in cui vivono gli anziani

Gli anziani sono uno dei target principali dei servizi socio-assistenziali, ci è parso quindi interessante proporre alcune considerazioni descrittive sui contesti in cui essi vivono. Due sono i punti di analisi affrontati. In prima battuta è utile conoscere quante sono le famiglie che vivono con un anziano a carico? Inoltre è importante ai fini dell'erogazione dei servizi, conoscere in quali tipologie familiari vivono gli anziani residenti? Quanti vivono soli? Quanti in coppia? Quanti sono a carico delle famiglie di figli o parenti?

La tabella 6.14 ci aiuta a dare una misura della presenza delle famiglie con anziani a carico. A livello distrettuale le famiglie che hanno al loro interno un anziano come altro componente sono complessivamente il 2,2%, l'1,4% se consideriamo solo le famiglie che hanno un altro componente di età superiore ai 74 anni.

Se consideriamo solo le famiglie con a carico anziani over 74, possiamo osservare come ci siano forti differenze tra i Comuni. A Cerro e a Dresano questa quota è molto alta, prossima al 3%, mentre negli altri Comuni è inferiore al 2%.

tab. 6.14 – Le famiglie con anziani a carico (% sul totale delle famiglie)

Comuni	Famiglie con almeno un "altro componente" di età a 65-74 anni	Famiglie con almeno un "altro componente" di età superiore a 74 anni
Carpiano	1,5	2,1
Cerro al L.	1,1	3,0
Colturano	0,6	1,3
Dresano	1,1	2,8
Melegnano	0,7	1,3
San Donato M.se	0,6	1,1
San Giuliano M.se	0,7	1,3
San Zenone al L.	1,4	1,6
Vizzolo P.	1,0	1,9
Distretto	0,8	1,4

Fonte: elaborazioni Centro Studi ALSPEs su dati Uffici Anagrafe dei Comuni, settembre 2007

tab. 6.15 – I contesti familiari in cui vivono gli anziani (% di anziani)²⁷

Tipo di contesto familiare in cui vive l'anziano		70-79 anni	80 anni e più	
In famiglia unipersonale		24,0	42,5	
In coppia	senza figli conviventi	50,7	64,3	29,0
	con figli conviventi	13,6		4,5
In famiglia	con il figlio/a	7,7	11,7	14,5
	con la nuora/genero	1,1		5,2
	con altre persone diverse da figlio/a, nuora, genero	2,9		4,4
Totale		100,0	100,0	

Fonte: elaborazioni Centro Studi ALSPEs su dati Uffici Anagrafe dei Comuni, settembre 2007

²⁷ Questa tabella non comprende i dati relativi a Melegnano, perché non disponiamo delle specifiche relative al rapporto di parentela che lega gli "altri componenti" all'intestatario della scheda anagrafica.

Per rispondere alla seconda serie di domande ed evidenziare in quali contesti familiari vivono gli anziani occorre rendere l'analisi ancora più dettagliata. Ci vengono in soccorso le tabelle 6.15 e 6.16. Possiamo notare come tra i settantenni a prevalere sono gli anziani che vivono in coppia (circa i due terzi, 64,3%), mentre quelli che vivono soli sono il 24,0% e quelli che vivono in altre famiglia sono l'11,7% (8,8% nelle famiglie dei figli). Nella fascia di età successiva, oltre gli 80 anni, possiamo notare come crescono nettamente le famiglie unipersonali (dal 24,0% al 42,5%). Cresce anche la quota degli anziani che vivono in altre famiglie, passa infatti dall'11,7% al 24,0% (19,7% nelle famiglie dei figli).

tab. 6.16 – I contesti familiari in cui vivono gli ultra80enni confronto tra i Comuni (% entro Comune di residenza)

Comune	Contesti familiari in cui vivono gli anziani				Totale
	Da soli (famiglie unipersonali)	In coppia senza figli conviventi	In coppia con figli conviventi ²⁸	In altre famiglie	
Carpiano	36,5	20,3	0,0	43,2	100,0
Cerro al L.	43,9	28,0	5,3	22,8	100,0
Colturano	33,6	16,8	4,2	45,5	100,0
Dresano	29,0	24,7	7,5	38,7	100,0
Melegnano	53,3	25,7	3,2	21,0	100,0
San Donato M.se	41,5	35,2	5,8	17,5	100,0
San Giuliano M.se	46,2	26,3	3,3	24,2	100,0
San Zenone al L.	39,2	21,6	4,9	34,3	100,0
Vizzolo P.	40,7	23,1	2,8	33,4	100,0
Distretto	44,9	28,3	4,2	22,6	100,0

Fonte: elaborazioni Centro Studi ALSPEs su dati Uffici Anagrafe dei Comuni, settembre 2007

La tabella 6.16 ci permette un confronto tra i Comuni prendendo in considerazione, in particolare, la fascia di età più fragile, quella dei “grandi anziani” (dagli 80 anni in su). Complessivamente il 44,9% degli ultra80enni vive solo; tale quota è massima a Melegnano, dove gli ultra80enni che vivono soli sono ben il 53,3%. Più staccati seguono gli altri due Comuni maggiori San Giuliano (46,2%) e San Donato (41,5%) e Cerro 43,9%. A Dresano (29,0%), a Colturano (33,6%) e a Carpiano (36,5%) troviamo invece le quote minori di ultra80enni che vivono soli.

La quota di anziani che vivono in altri nuclei è massima a Colturano (45,5%) e a Carpiano (43,2%), mentre è minima nei tre Comuni maggiori e a Cerro.

²⁸ Nella realtà la quota degli anziani che vivono in coppia con i figli è assimilabile a quella di coloro che vivono in altre famiglie; spesso l'intestatario della scheda anagrafica rimane il genitore anziano, anche se il ruolo più “attivo” è appannaggio del figlio/a.

6.5 I contesti familiari in cui vivono i giovani

Da ultimo prendiamo in considerazione la fascia dei giovani per analizzare in quali contesti familiari vivono. Nella classe di età 25-29 anni il 50,4% dei giovani vive ancora in famiglia come figlio, tale quota si dimezza nella classe di età successiva 30-34 anni (24,3%) e in quella successiva ancora tra i 35-39 anni arrivando al 12,5%. Viceversa i giovani che vivono in coppia sono solo il 16,2% nella fascia di età 25-29 anni, per salire a 36,4% nella fascia di età intermedia 30-34 anni e arrivare al 53,3%.

tab. 6.17 – I contesti familiari in cui vivono i giovani (% entro classi d'età)

Tipo di contesto familiare in cui vivono i giovani		25-29 anni		30-34 anni		35-39 anni	
In famiglia come figlio		50,4		24,3		12,5	
Unipersonale		12,8		17,5		15,0	
In famiglia	con altre persone che non siano coniuge o figli	5,3	18,4	6,4	17,4	4,9	13,3
	come altro	13,1		11,0		8,4	
In coppia	senza figli conviventi	7,2	16,2	11,6	36,4	9,5	53,3
	con figli conviventi	8,9		24,8		43,7	
Monogenitore		2,2		4,4		6,0	
Totale		100,0		100,0		100,0	

Fonte: elaborazioni Centro Studi ALSPES su dati Uffici Anagrafe dei Comuni, settembre 2007

7. LE TIPOLOGIE FAMILIARI

7.1 I nuclei familiari per tipologia familiare

L'analisi delle famiglie residenti nei Comuni del Distretto parte dalla descrizione delle tipologie familiari. Le tipologie utilizzate sono 4:

- unipersonali: sono famiglie composte da una persona che vive da sola;
- coppie senza figli conviventi: sono le coppie (coniugate o di fatto) che non hanno figli conviventi; in questa tipologia sono quindi comprese sia coppie che non hanno avuto figli sia coppie che hanno figli che non vivono più nella famiglia di origine. In questi nuclei familiari possono risiedere anche eventuali altri componenti (genitori, suoceri, ecc.);
- coppie con figli conviventi: sono composte da coppie (coniugate o di fatto) e dai figli che vivono in casa (conviventi) più eventuali altri componenti (genitori, suoceri, ecc.);
- monogenitore: sono quelle famiglie in cui è presente un solo genitore che vive con almeno un figlio più eventuali altri componenti (genitori, altri parenti, ecc.);
- altre tipologie: sono tutte quelle altre tipologie familiari non comprese nelle precedenti. Sono quindi quelle famiglie in cui il capofamiglia vive con un'altra persona che non è il coniuge o i figli. Ad esempio possono rientrare in questa tipologia il capofamiglia che vive con la compagna, due sorelle che vivono insieme, un nipote che vive con la nonna, un anziano che vive con l'assistente familiare.

Dalla tabella 7.1 alla tabella 7.10 vengono presentate per ogni Comune le distribuzioni delle famiglie per tipologia sia attraverso il valore assoluto (numero di famiglie) e sia attraverso la percentuale calcolata sul totale delle famiglie. La tabella 7.11 è una tabella sintetica rispetto alle precedenti: sono indicati i valori percentuali di tutti i Comuni in modo tale da facilitare una lettura comparativa.

Un aiuto nella lettura delle tabelle.

Esempio tabella 7.1: le famiglie residenti nei Comuni del Distretto Sud Est Milano sono complessivamente 44.253. Di queste il 29,2%, ovvero 12.923 famiglie, sono unipersonali, il 20,3%, ovvero 8.975, sono coppie senza figli conviventi...

tab. 7.1 – Le tipologie familiari residenti nel Distretto

Tipologia familiare	Numero di famiglie	Percentuale sul totale delle famiglie
Unipersonali	12.923	29,2
Coppie senza figli conv.	8.975	20,3
Coppie con figli conv.	14.683	33,2
Monogenitore	5.073	11,5
Altre tipologie ²⁹	2.599	5,9
Totale	44.253	100,0

Fonte: elaborazioni Centro Studi ALSPEs su dati Uffici Anagrafe dei Comuni, settembre 2007

²⁹ Si intendono famiglie composte da un intestatario di scheda anagrafica e da altri componenti che non siano coniuge o figli.

tab. 7.2 – Le tipologie familiari residenti a Carpiano

Tipologia familiare	Numero di famiglie	Percentuale sul totale delle famiglie
Unipersonali	373	27,4
Coppie senza figli conv.	247	18,2
Coppie con figli conv.	477	35,1
Monogenitore	137	10,1
Altre tipologie	125	9,2
Totale	1.359	100,0

Fonte: elaborazioni Centro Studi ALSPEs su dati Uffici Anagrafe dei Comuni, settembre 2007

tab. 7.3 – Le tipologie familiari residenti a Cerro al Lambro

Tipologia familiare	Numero di famiglie	Percentuale sul totale delle famiglie
Unipersonali	379	20,6
Coppie senza figli conv.	388	21,0
Coppie con figli conv.	762	41,3
Monogenitore	216	11,7
Altre tipologie	99	5,4
Totale	1.844	100,0

Fonte: elaborazioni Centro Studi ALSPEs su dati Uffici Anagrafe dei Comuni, settembre 2007

tab. 7.4 – Le tipologie familiari residenti a Colturano

Tipologia familiare	Numero di famiglie	Percentuale sul totale delle famiglie
Unipersonali	191	24,2
Coppie senza figli conv.	165	20,9
Coppie con figli conv.	287	36,4
Monogenitore	103	13,1
Altre tipologie	43	5,4
Totale	789	100,0

Fonte: elaborazioni Centro Studi ALSPEs su dati Uffici Anagrafe dei Comuni, settembre 2007

tab. 7.5 – Le tipologie familiari residenti a Dresano

Tipologia familiare	Numero di famiglie	Percentuale sul totale delle famiglie
Unipersonali	238	21,8
Coppie senza figli conv.	249	22,8
Coppie con figli conv.	414	37,8
Monogenitore	115	10,5
Altre tipologie	78	7,1
Totale	1.094	100,0

Fonte: elaborazioni Centro Studi ALSPES su dati Uffici Anagrafe dei Comuni, settembre 2007

tab. 7.6 – Le tipologie familiari residenti a Melegnano

Tipologia familiare	Numero di famiglie	Percentuale sul totale delle famiglie
Unipersonali	2.562	34,7
Coppie senza figli conv.	1.455	19,7
Coppie con figli conv.	2.141	29,0
Monogenitore	841	11,4
Altre tipologie	390	5,3
Totale	7.389	100,0

Fonte: elaborazioni Centro Studi ALSPES su dati Uffici Anagrafe dei Comuni, settembre 2007

tab. 7.7 – Le tipologie familiari residenti a San Donato Milanese

Tipologia familiare	Numero di famiglie	Percentuale sul totale delle famiglie
Unipersonali	4.327	31,2
Coppie senza figli conv.	2.856	20,6
Coppie con figli conv.	4.453	32,1
Monogenitore	1.576	11,4
Altre tipologie	664	4,8
Totale	13.876	100,0

Fonte: elaborazioni Centro Studi ALSPES su dati Uffici Anagrafe dei Comuni, settembre 2007

tab. 7.8 – Le tipologie familiari residenti a San Giuliano Milanese

Tipologia familiare	Numero di famiglie	Percentuale sul totale delle famiglie
Unipersonali	4.191	28,4
Coppie senza figli conv.	2.983	20,2
Coppie con figli conv.	4.894	33,2
Monogenitore	1.671	11,3
Altre tipologie	995	6,8
Totale	14.734	100,0

Fonte: elaborazioni Centro Studi ALSPES su dati Uffici Anagrafe dei Comuni, settembre 2007

tab. 7.9 – Le tipologie familiari residenti a San Zenone al Lambro

Tipologia familiare	Numero di famiglie	Percentuale sul totale delle famiglie
Unipersonali	345	21,7
Coppie senza figli conv.	310	19,5
Coppie con figli conv.	607	38,2
Monogenitore	199	12,5
Altre tipologie	129	8,1
Totale	1.590	100,0

Fonte: elaborazioni Centro Studi ALSPES su dati Uffici Anagrafe dei Comuni, settembre 2007

tab. 7.10 – Le tipologie familiari residenti a Vizzolo Predabissi

Tipologia familiare	Numero di famiglie	Percentuale sul totale delle famiglie
Unipersonali	317	20,1
Coppie senza figli conv.	322	20,4
Coppie con figli conv.	648	41,1
Monogenitore	215	13,6
Altre tipologie	76	4,8
Totale	1.578	100,0

Fonte: elaborazioni Centro Studi ALSPES su dati Uffici Anagrafe dei Comuni, settembre 2007

tab. 7.11 – Famiglie per tipologia nei Comuni del Distretto

Comune	Unipersonali	Coppie senza figli conv.	Coppie con figli conv.	Monogenitore	Altre tipologie	Totale
Carpiano	27,4	18,2	35,1	10,1	9,2	100,0
Cerro al L.	20,6	21,0	41,3	11,7	5,4	100,0
Colturano	24,2	20,9	36,4	13,1	5,4	100,0
Dresano	21,8	22,8	37,8	10,5	7,1	100,0
Melegnano	34,7	19,7	29,0	11,4	5,3	100,0
San Donato M.se	31,2	20,6	32,1	11,4	4,8	100,0
San Giuliano M.se	28,4	20,2	33,2	11,3	6,8	100,0
San Zenone al L.	21,7	19,5	38,2	12,5	8,1	100,0
Vizzolo P.	20,1	20,4	41,1	13,6	4,8	100,0
Distretto	29,2	20,3	33,2	11,5	5,9	100,0

Fonte: elaborazioni Centro Studi ALSPEs su dati Uffici Anagrafe dei Comuni, settembre 2007

7.2 Le tipologie familiari e lo stato civile dell'intestatario della scheda anagrafica

Le famiglie residenti sono analizzate sia attraverso la tipologia familiare sia attraverso lo stato civile dell'intestatario della scheda anagrafica. Per semplificare la lettura dei dati, rispetto alle tipologie previste dalle anagrafi comunali, lo stato civile è stato ridotto a tre tipologie: "coniugato/a", "stato libero" (comprende le nubili, i celibi, i/le vedovi/e, i/le divorziati/e) e "non conosciuto".

Le tabelle che seguono (dalla tabella 7.12 alla tabella 7.21) servono ad individuare con maggiore precisione le famiglie unipersonali e le famiglie monogenitore. In realtà gli intestatari della scheda anagrafica di queste due tipologie familiari dovrebbero avere come stato civile "stato libero" o "non conosciuto"; dalle tabelle risulta invece consistente il numero di "coniugati". Una possibile spiegazione è data dal fatto che nella tipologia "coniugato" sono inclusi anche coloro che sono separati in quanto le anagrafi non li registrano.

All'interno di queste due tipologie familiari si celano³⁰ le coppie in cui uno dei due componenti, pur abitando di fatto assieme al resto della famiglia, prende un'altra residenza.

Le tabelle presentano anche la percentuale di famiglie in cui il capofamiglia risulta coniugato/a rispetto al totale delle famiglie residenti.

Un aiuto nella lettura delle tabelle.

Esempio tabella 7.12: tra le 12.923 famiglie unipersonali residenti nel Distretto, 2.220 hanno il capofamiglia coniugato/a (il 17,2% delle famiglie unipersonali), 10.031 con lo stato libero e 672 con lo stato civile non conosciuto...

³⁰ Per informazioni più dettagliate si rimanda alla nota metodologica in coda al rapporto.

tab. 7.12 – Famiglie residenti nel Distretto per tipologia e stato civile del capofamiglia³¹

Tipologia familiare	Coniugato/a	Stato libero	Non conosciuto	Totale	% coniugati
Unipersonali	2.220	10.031	672	12.923	17,2
Coppie senza figli conv.	8.972	0	3	8.975	100,0
Coppie con figli conv.	14.676	0	7	14.683	100,0
Monogenitore	1.615	3.311	147	5.073	31,8
Altre tipologie	308	2.013	278	2.599	11,8
Totale	27.775	15.371	1.107	44.253	62,8

Fonte: elaborazioni Centro Studi ALSPEs su dati Uffici Anagrafe dei Comuni, settembre 2007

tab. 7.13 – Famiglie residenti a Carpiano per tipologia e stato civile del capofamiglia

Tipologia familiare	Coniugato/a	Stato libero	Non conosciuto	Totale	% coniugati
Unipersonali	76	291	6	373	20,4
Coppie senza figli conv.	247	0	0	247	100,0
Coppie con figli conv.	477	0	0	477	100,0
Monogenitore	38	98	1	137	27,7
Altre tipologie	14	109	2	125	11,2
Totale	850	500	9	1.359	62,5

Fonte: elaborazioni Centro Studi ALSPEs su dati Uffici Anagrafe dei Comuni, settembre 2007

tab. 7.14 – Famiglie residenti a Cerro al Lambro per tipologia e stato civile del capofamiglia

Tipologia familiare	Coniugato/a	Stato libero	Non conosciuto	Totale	% coniugati
Unipersonali	83	296	0	379	21,9
Coppie senza figli conv.	388	0	0	388	100,0
Coppie con figli conv.	762	0	0	762	100,0
Monogenitore	68	148	0	216	31,5
Altre tipologie	12	87	0	99	12,1
Totale	1.312	532	0	1.844	71,1

Fonte: elaborazioni Centro Studi ALSPEs su dati Uffici Anagrafe dei Comuni, settembre 2007

tab. 7.15 – Famiglie residenti a Colturano per tipologia e stato civile del capofamiglia

Tipologia familiare	Coniugato/a	Stato libero	Non conosciuto	Totale	% coniugati
Unipersonali	34	154	3	191	17,8
Coppie senza figli conv.	165	0	0	165	100,0
Coppie con figli conv.	287	0	0	287	100,0
Monogenitore	28	75	0	103	27,2
Altre tipologie	6	37	0	43	14,0
Totale	519	267	3	789	65,8

Fonte: elaborazioni Centro Studi ALSPEs su dati Uffici Anagrafe dei Comuni, settembre 2007

³¹ Il termine “capofamiglia” viene qui utilizzato come sinonimo di “intestatario della scheda anagrafica”.

tab. 7.16 – Famiglie residenti a Dresano per tipologia e stato civile del capofamiglia

Tipologia familiare	Coniugato/a	Stato libero	Non conosciuto	Totale	% coniugati
Unipersonali	47	187	4	238	19,7
Coppie senza figli conv.	249	0	0	249	100,0
Coppie con figli conv.	413	0	1	414	99,8
Monogenitore	38	74	3	115	33,0
Altre tipologie	5	70	3	78	6,4
Totale	752	331	11	1.094	68,7

Fonte: elaborazioni Centro Studi ALSPEs su dati Uffici Anagrafe dei Comuni, settembre 2007

tab. 7.17 – Famiglie residenti a Melegnano per tipologia e stato civile del capofamiglia

Tipologia familiare	Coniugato/a	Stato libero	Non conosciuto	Totale	% coniugati
Unipersonali	366	2.037	159	2.562	14,3
Coppie senza figli conv.	1.455	0	0	1.455	100,0
Coppie con figli conv.	2.141	0	0	2.141	100,0
Monogenitore	231	592	18	841	27,5
Altre tipologie	30	328	32	390	7,7
Totale	4.223	2.957	209	7.389	57,2

Fonte: elaborazioni Centro Studi ALSPEs su dati Uffici Anagrafe dei Comuni, settembre 2007

tab. 7.18 – Famiglie residenti a San Donato Milanese per tipologia e stato civile del capofamiglia

Tipologia familiare	Coniugato/a	Stato libero	Non conosciuto	Totale	% coniugati
Unipersonali	827	3.201	299	4.327	19,1
Coppie senza figli conv.	2.856	0	0	2.856	100,0
Coppie con figli conv.	4.451	0	2	4.453	100,0
Monogenitore	579	950	47	1.576	36,7
Altre tipologie	80	498	86	664	11,9
Totale	8.788	4.654	434	13.876	63,3

Fonte: elaborazioni Centro Studi ALSPEs su dati Uffici Anagrafe dei Comuni, settembre 2007

tab. 7.19 – Famiglie residenti a San Giuliano Milanese per tipologia e stato civile del capofamiglia

Tipologia familiare	Coniugato/a	Stato libero	Non conosciuto	Totale	% coniugati
Unipersonali	649	3.344	198	4.191	15,5
Coppie senza figli conv.	2.980	0	3	2.983	99,9
Coppie con figli conv.	4.890	0	4	4.894	99,9
Monogenitore	483	1.110	78	1.671	28,9
Altre tipologie	118	722	155	995	11,9
Totale	9.114	5.182	438	14.734	61,9

Fonte: elaborazioni Centro Studi ALSPEs su dati Uffici Anagrafe dei Comuni, settembre 2007

tab. 7.20 – Famiglie residenti a San Zenone al Lambro per tipologia e stato civile del capofamiglia

Tipologia familiare	Coniugato/a	Stato libero	Non conosciuto	Totale	% coniugati
Unipersonali	74	270	1	345	21,4
Coppie senza figli conv.	310	0	0	310	100,0
Coppie con figli conv.	607	0	0	607	100,0
Monogenitore	72	127	0	199	36,2
Altre tipologie	34	95	0	129	26,4
Totale	1.097	492	1	1.590	69,0

Fonte: elaborazioni Centro Studi ALSPEs su dati Uffici Anagrafe dei Comuni, settembre 2007

tab. 7.21 – Famiglie residenti a Vizzolo Predabissi per tipologia e stato civile del capofamiglia

Tipologia familiare	Coniugato/a	Stato libero	Non conosciuto	Totale	% coniugati
Unipersonali	64	251	2	317	20,2
Coppie senza figli conv.	322	0	0	322	100,0
Coppie con figli conv.	648	0	0	648	100,0
Monogenitore	78	137	0	215	36,3
Altre tipologie	9	67	0	76	11,8
Totale	1.120	456	2	1.578	71,0

Fonte: elaborazioni Centro Studi ALSPEs su dati Uffici Anagrafe dei Comuni, settembre 2007

7.3 Le tipologie familiari ed il genere dell'intestatario della scheda anagrafica

L'ultimo paragrafo del capitolo analizza le tipologie familiari per il genere dell'intestatario scheda. Le tabelle mostrano come il capofamiglia delle famiglie monogenitore sia prevalentemente donna e come quello delle coppie sia quasi esclusivamente uomo.

Le tabelle che seguono (da tab. 7.22 a tab. 7.31) mostrano la distribuzione delle famiglie appena descritte sia in valori assoluti (il numero di famiglie con capofamiglia uomo, quelle con capofamiglia donna ed il totale delle famiglie) che in termini percentuali (con il valore percentuale di donne capofamiglia all'interno di ogni singola tipologia familiare).

Un aiuto nella lettura delle tabelle.

Esempio tabella 7.22: tra le famiglie unipersonali residenti nel Distretto, 7.238 famiglie, ovvero il 56% delle famiglie residenti, hanno come unico componente una donna. Tra le coppie senza figli conviventi tale percentuale scende drasticamente al 5,6%...

tab. 7.22 – Famiglie residenti nel Distretto per tipologia e genere del capofamiglia

Tipologia familiare	Maschio	Femmina	Totale	% femmine
Unipersonali	5.685	7.238	12.923	56,0
Coppie senza figli conv.	8.476	499	8.975	5,6
Coppie con figli conv.	13.594	1.089	14.683	7,4
Monogenitore	1.369	3.704	5.073	73,0
Altre tipologie	1.658	941	2.599	36,2
Totale	30.782	13.471	44.253	30,4

Fonte: elaborazioni Centro Studi ALSPEs su dati Uffici Anagrafe dei Comuni, settembre 2007

tab. 7.23 – Famiglie residenti a Carpiano per tipologia e genere del capofamiglia

Tipologia familiare	Maschio	Femmina	Totale	% femmine
Unipersonali	202	171	373	45,8
Coppie senza figli conv.	225	22	247	8,9
Coppie con figli conv.	455	22	477	4,6
Monogenitore	44	93	137	67,9
Altre tipologie	85	40	125	32,0
Totale	1.011	348	1.359	25,6

Fonte: elaborazioni Centro Studi ALSPES su dati Uffici Anagrafe dei Comuni, settembre 2007

tab. 7.24 – Famiglie residenti a Cerro al Lambro per tipologia e genere del capofamiglia

Tipologia familiare	Maschio	Femmina	Totale	% femmine
Unipersonali	168	211	379	55,7
Coppie senza figli conv.	373	15	388	3,9
Coppie con figli conv.	741	21	762	2,8
Monogenitore	55	161	216	74,5
Altre tipologie	73	26	99	26,3
Totale	1.410	434	1.844	23,5

Fonte: elaborazioni Centro Studi ALSPES su dati Uffici Anagrafe dei Comuni, settembre 2007

tab. 7.25 – Famiglie residenti a Colturano per tipologia e genere del capofamiglia

Tipologia familiare	Maschio	Femmina	Totale	% femmine
Unipersonali	106	85	191	44,5
Coppie senza figli conv.	143	22	165	13,3
Coppie con figli conv.	263	24	287	8,4
Monogenitore	45	58	103	56,3
Altre tipologie	32	11	43	25,6
Totale	589	200	789	25,3

Fonte: elaborazioni Centro Studi ALSPES su dati Uffici Anagrafe dei Comuni, settembre 2007

tab. 7.26 – Famiglie residenti a Dresano per tipologia e genere del capofamiglia

Tipologia familiare	Maschio	Femmina	Totale	% femmine
Unipersonali	136	102	238	42,9
Coppie senza figli conv.	222	27	249	10,8
Coppie con figli conv.	370	44	414	10,6
Monogenitore	46	69	115	60,0
Altre tipologie	60	18	78	23,1
Totale	834	260	1.094	23,8

Fonte: elaborazioni Centro Studi ALSPES su dati Uffici Anagrafe dei Comuni, settembre 2007

tab. 7.27 – Famiglie residenti a Melegnano per tipologia e genere del capofamiglia

Tipologia familiare	Maschio	Femmina	Totale	% femmine
Unipersonali	985	1.577	2.562	61,6
Coppie senza figli conv.	1.406	49	1.455	3,4
Coppie con figli conv.	2.033	108	2.141	5,0
Monogenitore	182	659	841	78,4
Altre tipologie	225	165	390	42,3
Totale	4.831	2.558	7.389	34,6

Fonte: elaborazioni Centro Studi ALSPES su dati Uffici Anagrafe dei Comuni, settembre 2007

tab. 7.28 – Famiglie residenti a San Donato Milanese per tipologia e genere del capofamiglia

Tipologia familiare	Maschio	Femmina	Totale	% femmine
Unipersonali	1.934	2.393	4.327	55,3
Coppie senza figli conv.	2.644	212	2.856	7,4
Coppie con figli conv.	3.912	541	4.453	12,1
Monogenitore	406	1.170	1.576	74,2
Altre tipologie	384	280	664	42,2
Totale	9.280	4.596	13.876	33,1

Fonte: elaborazioni Centro Studi ALSPES su dati Uffici Anagrafe dei Comuni, settembre 2007

tab. 7.29 – Famiglie residenti a San Giuliano Milanese per tipologia e genere del capofamiglia

Tipologia familiare	Maschio	Femmina	Totale	% femmine
Unipersonali	1.871	2.320	4.191	55,4
Coppie senza figli conv.	2.844	139	2.983	4,7
Coppie con figli conv.	4.581	313	4.894	6,4
Monogenitore	457	1.214	1.671	72,7
Altre tipologie	649	346	995	34,8
Totale	10.402	4.332	14.734	29,4

Fonte: elaborazioni Centro Studi ALSPES su dati Uffici Anagrafe dei Comuni, settembre 2007

tab. 7.30 – Famiglie residenti a San Zenone al Lambro per tipologia e genere del capofamiglia

Tipologia familiare	Maschio	Femmina	Totale	% femmine
Unipersonali	160	185	345	53,6
Coppie senza figli conv.	302	8	310	2,6
Coppie con figli conv.	603	4	607	0,7
Monogenitore	71	128	199	64,3
Altre tipologie	91	38	129	29,5
Totale	1.227	363	1.590	22,8

Fonte: elaborazioni Centro Studi ALSPES su dati Uffici Anagrafe dei Comuni, settembre 2007

tab. 7.31 – Famiglie residenti a Vizzolo Predabissi per tipologia e genere del capofamiglia

Tipologia familiare	Maschio	Femmina	Totale	% femmine
Unipersonali	123	194	317	61,2
Coppie senza figli conv.	317	5	322	1,6
Coppie con figli conv.	636	12	648	1,9
Monogenitore	63	152	215	70,7
Altre tipologie	59	17	76	22,4
Totale	1.198	380	1.578	24,1

Fonte: elaborazioni Centro Studi ALSPES su dati Uffici Anagrafe dei Comuni, settembre 2007

8. IL RADICAMENTO DELLE FAMIGLIE

8.1 Gli anni di residenza delle famiglie nel proprio Comune di residenza

L'analisi prosegue con uno studio relativo al grado di radicamento delle famiglie residenti. Come indicatore del grado di radicamento è stato preso il numero di anni di residenza nel proprio Comune.

I "file anagrafe" che ci sono stati forniti includevano per ogni residente la variabile "anno di residenza", ovvero l'anno in cui il cittadino è andato ad abitare nel Comune. Abbiamo calcolato da quanti anni il cittadino risiede nel Comune sottraendo dall'anno 2007 l'anno indicato nella variabile "anno di residenza". Successivamente gli anni di residenza sono stati aggregati in quattro classi: "meno di 5 anni", "tra 5 e 9 anni", "10 anni e più" e "da sempre", ovvero dalla nascita. Per calcolare il numero di anni di residenza della famiglia sono stati presi in considerazione gli anni di residenza dell'intestatario scheda e, nel caso di coppia, il numero di anni più alto registrato dal capofamiglia o dal coniuge.

Dalla tabella 8.1 alla tabella 8.9 vengono presentate le distribuzioni per Comune³² delle famiglie in base a quanti anni risiedono in quel Comune.

Un aiuto nella lettura delle tabelle.

Esempio tabella 8.1: tra le famiglie presenti nel Distretto, 7.375 risiedono nel proprio Comune da meno di 5 anni (17,3%), 4.574 da 5 a 9 anni (10,7%), 24.269 da almeno 10 anni (56,9%) e 6.445 da sempre (15,1%).

tab. 8.1 – Famiglie per anni di residenza nel proprio Comune, totale Distretto³³

Anni di residenza	Numero di famiglie	Percentuale sul totale delle famiglie
Meno di 5 anni	7.375	17,3
Tra 5 e 9 anni	4.574	10,7
10 anni e più	24.269	56,9
Da sempre	6.445	15,1
Totale	42.663	100,0

Fonte: elaborazioni Centro Studi ALSPEs su dati Uffici Anagrafe dei Comuni, settembre 2007

tab. 8.2 – Carpiano: famiglie per anni di residenza nel proprio Comune

Anni di residenza	Numero di famiglie	Percentuale sul totale delle famiglie
Meno di 5 anni	520	38,3
Tra 5 e 9 anni	115	8,5
10 anni e più	492	36,2
Da sempre	232	17,1
Totale	1.359	100,0

Fonte: elaborazioni Centro Studi ALSPEs su dati Uffici Anagrafe dei Comuni, settembre 2007

³² Non disponiamo della variabile "anni di residenza" per i residenti nel Comune di San Zenone al Lambro.

³³ Non sono incluse le famiglie di San Zenone al Lambro di cui non abbiamo a disposizione il dato.

tab. 8.3 – Cerro al Lambro: famiglie per anni di residenza nel proprio Comune

Anni di residenza	Numero di famiglie	Percentuale sul totale delle famiglie
Meno di 5 anni	359	19,5
Tra 5 e 9 anni	144	7,8
10 anni e più	1.202	65,2
Da sempre	139	7,5
Totale	1.844	100,0

Fonte: elaborazioni Centro Studi ALSPES su dati Uffici Anagrafe dei Comuni, settembre 2007

tab. 8.4 – Colturano: famiglie per anni di residenza nel proprio Comune

Anni di residenza	Numero di famiglie	Percentuale sul totale delle famiglie
Meno di 5 anni	150	19,0
Tra 5 e 9 anni	188	23,8
10 anni e più	392	49,7
Da sempre	59	7,5
Totale	789	100,0

Fonte: elaborazioni Centro Studi ALSPES su dati Uffici Anagrafe dei Comuni, settembre 2007

tab. 8.5 – Dresano: famiglie per anni di residenza nel proprio Comune

Anni di residenza	Numero di famiglie	Percentuale sul totale delle famiglie
Meno di 5 anni	339	31,0
Tra 5 e 9 anni	146	13,3
10 anni e più	533	48,7
Da sempre	76	6,9
Totale	1.094	100,0

Fonte: elaborazioni Centro Studi ALSPES su dati Uffici Anagrafe dei Comuni, settembre 2007

tab. 8.6 – Melegnano: famiglie per anni di residenza nel proprio Comune

Anni di residenza	Numero di famiglie	Percentuale sul totale delle famiglie
Meno di 5 anni	1.272	17,2
Tra 5 e 9 anni	713	9,6
10 anni e più	3.320	44,9
Da sempre	2.084	28,2
Totale	7.389	100,0

Fonte: elaborazioni Centro Studi ALSPES su dati Uffici Anagrafe dei Comuni, settembre 2007

tab. 8.7 – San Donato Milanese: famiglie per anni di residenza nel proprio Comune

Anni di residenza	Numero di famiglie	Percentuale sul totale delle famiglie
Meno di 5 anni	1.896	13,7
Tra 5 e 9 anni	1.583	11,4
10 anni e più	9.133	65,8
Da sempre	1.264	9,1
Totale	13.876	100,0

Fonte: elaborazioni Centro Studi ALSPEs su dati Uffici Anagrafe dei Comuni, settembre 2007

tab. 8.8 – San Giuliano Milanese: famiglie per anni di residenza nel proprio Comune

Anni di residenza	Numero di famiglie	Percentuale sul totale delle famiglie
Meno di 5 anni	2.608	17,7
Tra 5 e 9 anni	1.435	9,7
10 anni e più	8.211	55,7
Da sempre	2.480	16,8
Totale	14.734	100,0

Fonte: elaborazioni Centro Studi ALSPEs su dati Uffici Anagrafe dei Comuni, settembre 2007

tab. 8.9 – Vizzolo Predabissi: famiglie per anni di residenza nel proprio Comune

Anni di residenza	Numero di famiglie	Percentuale sul totale delle famiglie
Meno di 5 anni	231	14,6
Tra 5 e 9 anni	250	15,8
10 anni e più	986	62,5
Da sempre	111	7,0
Totale	1.578	100,0

Fonte: elaborazioni Centro Studi ALSPEs su dati Uffici Anagrafe dei Comuni, settembre 2007

8.2 Il radicamento delle coppie

In questo paragrafo viene analizzato il grado di radicamento della coppia nel Comune di residenza. Abbiamo considerato “radicato” il capofamiglia o coniuge che risiede nel Comune da almeno 10 anni e “non radicato” il capofamiglia o coniuge che risiede da meno di 10 anni. Si è creata la variabile “radicamento della coppia” che prevede tre modalità: “entrambi radicati”, quando entrambi i coniugi risiedono da più di 10 anni, “uno radicato”, quando o il capofamiglia o il coniuge risiede da più di 10 anni, ed “entrambi non radicati”, quando entrambi i coniugi risiedono da meno di 10 anni.

La prima tabella (tab. 8.10) mostra sinteticamente i valori percentuali dei Comuni³⁴ in base al grado di radicamento della coppia. Nelle successive tabelle (dalla tabella 8.11 alla tabella 8.37) vengono analizzate le coppie in ogni singolo Comune. Per ogni Comune sono previste tre tabelle in cui vengono messe in relazione la classe d’età dell’intestatario scheda con il grado di radicamento della coppia: nella prima sono riportati i valori assoluti (il numero di coppie), nella seconda i valori

³⁴ Non disponiamo della variabile “anni di residenza” per i residenti nel Comune di San Zenone al Lambro.

percentuali calcolati sul totale delle coppie residenti e nella terza i valori percentuali calcolati entro la classe d'età del capofamiglia.

Un aiuto nella lettura delle tabelle.

Esempio tabella 8.11: tra le coppie residenti nel Distretto con capofamiglia con meno di 35 anni, 209 hanno entrambi i coniugi "radicati", 412 hanno un coniuge "radicato" e 932 hanno entrambi i coniugi "non radicati".

Esempio tabella 8.12: complessivamente tra le coppie che risiedono nel Distretto, lo 0,9% ha il capofamiglia con meno di 35 anni ed entrambi i coniugi sono "radicati", l'1,8% ha il capofamiglia con meno di 35 anni e uno dei due coniugi è "radicato" e il 4,1% ha il capofamiglia con meno di 35 anni ed entrambi i coniugi risiedono nel proprio Comune da meno di 10 anni.

Esempio tabella 8.13: tra le coppie che hanno l'intestatario scheda con meno di 35 anni, il 13,5% ha entrambi i coniugi "radicati", il 26,5% ha un coniuge "radicato" ed il restante 60% ha entrambi i coniugi "non radicati".

tab. 8.10 – Radicamento della coppia nei Comuni del Distretto

Comuni	Entrambi radicati ³⁵	Uno radicato	Entrambi non radicati ³⁶	Totale
Carpiano	60,5	5,2	34,3	100,0
Cerro al L.	71,1	6,6	22,3	100,0
Colturano	53,3	7,1	39,6	100,0
Dresano	59,7	4,7	35,6	100,0
Melegnano	74,2	6,1	19,7	100,0
San Donato M.se	73,7	9,2	17,1	100,0
San Giuliano M.se	72,5	7,1	20,4	100,0
San Zenone al L.	-	-	-	-
Vizzolo P.	68,6	5,5	25,9	100,0
Distretto	71,8	7,4	20,8	100,0

Fonte: elaborazioni Centro Studi ALSPEs su dati Uffici Anagrafe dei Comuni, settembre 2007

tab. 8.11 – Radicamento della coppia nel proprio Comune, totale Distretto (numero di coppie)

Classe d'età intestatario scheda	Entrambi radicati	Uno radicato	Entrambi non radicati	Totale
Fino a 34 anni	209	412	932	1.553
35-44 anni	2.138	870	2.002	5.010
45-54 anni	3.653	282	908	4.843
55-64 anni	4.261	150	419	4.830
65-74 anni	3.986	80	225	4.291
75 anni e +	2.079	34	100	2.213
Totale	16.326	1.828	4.586	22.740

Fonte: elaborazioni Centro Studi ALSPEs su dati Uffici Anagrafe dei Comuni, settembre 2007

³⁵ Si intende che entrambi i componenti della coppia risiedono nel Comune da almeno 10 anni.

³⁶ Si intende che entrambi i componenti della coppia risiedono nel Comune da meno di 10 anni.

tab. 8.12 – Radicamento della coppia nel proprio Comune, totale Distretto (% sul totale delle coppie)

Classe d'età intestatario scheda	Entrambi radicati	Uno radicato	Entrambi non radicati	Totale
Fino a 34 anni	0,9	1,8	4,1	6,8
35-44 anni	9,4	3,8	8,8	22,0
45-54 anni	16,1	1,2	4,0	21,3
55-64 anni	18,7	0,7	1,8	21,2
65-74 anni	17,5	0,4	1,0	18,9
75 anni e +	9,1	0,1	0,4	9,7
Totale	71,8	8,0	20,2	100,0

Fonte: elaborazioni Centro Studi ALSPEs su dati Uffici Anagrafe dei Comuni, settembre 2007

tab. 8.13 – Radicamento della coppia nel proprio Comune, totale Distretto (% entro classi d'età)

Classe d'età intestatario scheda	Entrambi radicati	Uno radicato	Entrambi non radicati	Totale
Fino a 34 anni	13,5	26,5	60,0	100,0
35-44 anni	42,7	17,4	40,0	100,0
45-54 anni	75,4	5,8	18,7	100,0
55-64 anni	88,2	3,1	8,7	100,0
65-74 anni	92,9	1,9	5,2	100,0
75 anni e +	93,9	1,5	4,5	100,0
Totale	71,8	8,0	20,2	100,0

Fonte: elaborazioni Centro Studi ALSPEs su dati Uffici Anagrafe dei Comuni, settembre 2007

tab. 8.14 – Radicamento della coppia a Carpiano (numero di coppie)

Classe d'età intestatario scheda	Entrambi radicati	Uno radicato	Entrambi non radicati	Totale
Fino a 34 anni	3	11	75	89
35-44 anni	67	20	94	181
45-54 anni	136	4	39	179
55-64 anni	121	2	28	151
65-74 anni	78	1	12	91
75 anni e +	33	0	0	33
Totale	438	38	248	724

Fonte: elaborazioni Centro Studi ALSPEs su dati Uffici Anagrafe dei Comuni, settembre 2007

tab. 8.15 – Radicamento della coppia a Carpiano (% sul totale delle coppie)

Classe d'età intestatario scheda	Entrambi radicati	Uno radicato	Entrambi non radicati	Totale
Fino a 34 anni	0,4	1,5	10,4	12,3
35-44 anni	9,3	2,8	13,0	25,0
45-54 anni	18,8	0,6	5,4	24,7
55-64 anni	16,7	0,3	3,9	20,9
65-74 anni	10,8	0,1	1,7	12,6
75 anni e +	4,6	0,0	0,0	4,6
Totale	60,5	5,2	34,3	100,0

Fonte: elaborazioni Centro Studi ALSPEs su dati Uffici Anagrafe dei Comuni, settembre 2007

tab. 8.16 – Radicamento della coppia a Carpiano (% entro classi d'età)

Classe d'età intestatario scheda	Entrambi radicati	Uno radicato	Entrambi non radicati	Totale
Fino a 34 anni	3,4	12,4	84,3	100,0
35-44 anni	37,0	11,0	51,9	100,0
45-54 anni	76,0	2,2	21,8	100,0
55-64 anni	80,1	1,3	18,5	100,0
65-74 anni	85,7	1,1	13,2	100,0
75 anni e +	100,0	0,0	0,0	100,0
Totale	60,5	5,2	34,3	100,0

Fonte: elaborazioni Centro Studi ALSPEs su dati Uffici Anagrafe dei Comuni, settembre 2007

tab. 8.17 – Radicamento della coppia a Cerro al Lambro (numero di coppie)

Classe d'età intestatario scheda	Entrambi radicati	Uno radicato	Entrambi non radicati	Totale
Fino a 34 anni	6	20	45	71
35-44 anni	75	35	107	217
45-54 anni	194	9	58	261
55-64 anni	298	8	28	334
65-74 anni	191	2	15	208
75 anni e +	54	2	3	59
Totale	818	76	256	1.150

8.18 – Radicamento della coppia a Cerro al Lambro (% sul totale delle coppie)

Classe d'età intestatario scheda	Entrambi radicati	Uno radicato	Entrambi non radicati	Totale
Fino a 34 anni	0,5	1,7	3,9	6,2
35-44 anni	6,5	3,0	9,3	18,9
45-54 anni	16,9	0,8	5,0	22,7
55-64 anni	25,9	0,7	2,4	29,0
65-74 anni	16,6	0,2	1,3	18,1
75 anni e +	4,7	0,2	0,3	5,1
Totale	71,1	6,6	22,3	100,0

Fonte: elaborazioni Centro Studi ALSPEs su dati Uffici Anagrafe dei Comuni, settembre 2007

tab. 8.19 – Radicamento della coppia a Cerro al Lambro (% entro classi d'età)

Classe d'età intestatario scheda	Entrambi radicati	Uno radicato	Entrambi non radicati	Totale
Fino a 34 anni	8,5	28,2	63,4	100,0
35-44 anni	34,6	16,1	49,3	100,0
45-54 anni	74,3	3,4	22,2	100,0
55-64 anni	89,2	2,4	8,4	100,0
65-74 anni	91,8	1,0	7,2	100,0
75 anni e +	91,5	3,4	5,1	100,0
Totale	71,1	6,6	22,3	100,0

Fonte: elaborazioni Centro Studi ALSPEs su dati Uffici Anagrafe dei Comuni, settembre 2007

tab. 8.20 – Radicamento della coppia a Colturano (numero di coppie)

Classe d'età intestatario scheda	Entrambi radicati	Uno radicato	Entrambi non radicati	Totale
Fino a 34 anni	0	44	8	52
35-44 anni	47	81	14	142
45-54 anni	55	28	4	87
55-64 anni	71	18	5	94
65-74 anni	48	6	1	55
75 anni e +	20	2	0	22
Totale	241	179	32	452

Fonte: elaborazioni Centro Studi ALSPEs su dati Uffici Anagrafe dei Comuni, settembre 2007

tab. 8.21 – Radicamento della coppia a Colturano (% sul totale delle coppie)

Classe d'età intestatario scheda	Entrambi radicati	Uno radicato	Entrambi non radicati	Totale
Fino a 34 anni	0,0	9,7	1,8	11,5
35-44 anni	10,4	17,9	3,1	31,4
45-54 anni	12,2	6,2	0,9	19,2
55-64 anni	15,7	4,0	1,1	20,8
65-74 anni	10,6	1,3	0,2	12,2
75 anni e +	4,4	0,4	0,0	4,9
Totale	53,3	39,6	7,1	100,0

Fonte: elaborazioni Centro Studi ALSPEs su dati Uffici Anagrafe dei Comuni, settembre 2007

tab. 8.22 – Radicamento della coppia a Colturano (% entro classi d'età)

Classe d'età intestatario scheda	Entrambi radicati	Uno radicato	Entrambi non radicati	Totale
Fino a 34 anni	0,0	84,6	15,4	100,0
35-44 anni	33,1	57,0	9,9	100,0
45-54 anni	63,2	32,2	4,6	100,0
55-64 anni	75,5	19,1	5,3	100,0
65-74 anni	87,3	10,9	1,8	100,0
75 anni e +	90,9	9,1	0,0	100,0
Totale	53,3	39,6	7,1	100,0

Fonte: elaborazioni Centro Studi ALSPEs su dati Uffici Anagrafe dei Comuni, settembre 2007

tab. 8.23 – Radicamento della coppia a Dresano (numero di coppie)

Classe d'età intestatario scheda	Entrambi radicati	Uno radicato	Entrambi non radicati	Totale
Fino a 34 anni	2	9	47	58
35-44 anni	47	14	97	158
45-54 anni	75	3	44	122
55-64 anni	122	1	29	152
65-74 anni	106	3	14	123
75 anni e +	43	1	5	49
Totale	395	31	236	662 ³⁷

Fonte: elaborazioni Centro Studi ALSPEs su dati Uffici Anagrafe dei Comuni, settembre 2007

tab. 8.24 – Radicamento della coppia a Dresano (% sul totale delle coppie)

Classe d'età intestatario scheda	Entrambi radicati	Uno radicato	Entrambi non radicati	Totale
Fino a 34 anni	0,3	1,4	7,1	8,8
35-44 anni	7,1	2,1	14,7	23,9
45-54 anni	11,3	0,5	6,6	18,4
55-64 anni	18,4	0,2	4,4	23,0
65-74 anni	16,0	0,5	2,1	18,6
75 anni e +	6,5	0,2	0,8	7,4
Totale	59,7	4,7	35,6	100,0

Fonte: elaborazioni Centro Studi ALSPEs su dati Uffici Anagrafe dei Comuni, settembre 2007

³⁷ Il numero non corrisponde al numero di coppie residenti nel Comune di Dresano. Nel file anagrafe manca infatti l'anno nel quale un coniuge si è trasferito nel Comune.

tab. 8.25 – Radicamento della coppia a Dresano (% entro classi d'età)

Classe d'età intestatario scheda	Entrambi radicati	Uno radicato	Entrambi non radicati	Totale
Fino a 34 anni	3,4	15,5	81,0	100,0
35-44 anni	29,7	8,9	61,4	100,0
45-54 anni	61,5	2,5	36,1	100,0
55-64 anni	80,3	0,7	19,1	100,0
65-74 anni	86,2	2,4	11,4	100,0
75 anni e +	87,8	2,0	10,2	100,0
Totale	59,7	4,7	35,6	100,0

Fonte: elaborazioni Centro Studi ALSPEs su dati Uffici Anagrafe dei Comuni, settembre 2007

tab. 8.26 – Radicamento della coppia a Melegnano (numero di coppie)

Classe d'età intestatario scheda	Entrambi radicati	Uno radicato	Entrambi non radicati	Totale
Fino a 34 anni	29	47	155	231
35-44 anni	392	123	284	799
45-54 anni	569	28	127	724
55-64 anni	615	13	67	695
65-74 anni	691	6	47	744
75 anni e +	373	2	28	403
Totale	2.669	219	708	3.596

Fonte: elaborazioni Centro Studi ALSPEs su dati Uffici Anagrafe dei Comuni, settembre 2007

tab. 8.27 – Radicamento della coppia a Melegnano (% sul totale delle coppie)

Classe d'età intestatario scheda	Entrambi radicati	Uno radicato	Entrambi non radicati	Totale
Fino a 34 anni	0,8	1,3	4,3	6,4
35-44 anni	10,9	3,4	7,9	22,2
45-54 anni	15,8	0,8	3,5	20,1
55-64 anni	17,1	0,4	1,9	19,3
65-74 anni	19,2	0,2	1,3	20,7
75 anni e +	10,4	0,1	0,8	11,2
Totale	74,2	6,1	19,7	100,0

Fonte: elaborazioni Centro Studi ALSPEs su dati Uffici Anagrafe dei Comuni, settembre 2007

tab. 8.28 – Radicamento della coppia a Melegnano (% entro classi d'età)

Classe d'età intestatario scheda	Entrambi radicati	Uno radicato	Entrambi non radicati	Totale
Fino a 34 anni	12,6	20,3	67,1	100,0
35-44 anni	49,1	15,4	35,5	100,0
45-54 anni	78,6	3,9	17,5	100,0
55-64 anni	88,5	1,9	9,6	100,0
65-74 anni	92,9	0,8	6,3	100,0
75 anni e +	92,6	0,5	6,9	100,0
Totale	74,2	6,1	19,7	100,0

Fonte: elaborazioni Centro Studi ALSPEs su dati Uffici Anagrafe dei Comuni, settembre 2007

tab. 8.29 – Radicamento della coppia a San Donato Milanese (numero di coppie)

Classe d'età intestatario scheda	Entrambi radicati	Uno radicato	Entrambi non radicati	Totale
Fino a 34 anni	46	93	192	331
35-44 anni	631	337	579	1.547
45-54 anni	1.112	119	272	1.503
55-64 anni	1.333	68	115	1.516
65-74 anni	1.418	40	53	1.511
75 anni e +	849	17	35	901
Totale	5.389	674	1.246	7.309

Fonte: elaborazioni Centro Studi ALSPEs su dati Uffici Anagrafe dei Comuni, settembre 2007

tab. 8.30 – Radicamento della coppia a San Donato Milanese (% sul totale delle coppie)

Classe d'età intestatario scheda	Entrambi radicati	Uno radicato	Entrambi non radicati	Totale
Fino a 34 anni	0,6	1,3	2,6	4,5
35-44 anni	8,6	4,6	7,9	21,2
45-54 anni	15,2	1,6	3,7	20,6
55-64 anni	18,2	0,9	1,6	20,7
65-74 anni	19,4	0,5	0,7	20,7
75 anni e +	11,6	0,2	0,5	12,3
Totale	73,7	9,2	17,0	100,0

Fonte: elaborazioni Centro Studi ALSPEs su dati Uffici Anagrafe dei Comuni, settembre 2007

tab. 8.31 – Radicamento della coppia a San Donato Milanese (% entro classi d'età)

Classe d'età intestatario scheda	Entrambi radicati	Uno radicato	Entrambi non radicati	Totale
Fino a 34 anni	13,9	28,1	58,0	100,0
35-44 anni	40,8	21,8	37,4	100,0
45-54 anni	74,0	7,9	18,1	100,0
55-64 anni	87,9	4,5	7,6	100,0
65-74 anni	93,8	2,6	3,5	100,0
75 anni e +	94,2	1,9	3,9	100,0
Totale	73,7	9,2	17,0	100,0

Fonte: elaborazioni Centro Studi ALSPEs su dati Uffici Anagrafe dei Comuni, settembre 2007

tab. 8.32 – Radicamento della coppia a San Giuliano Milanese (numero di coppie)

Classe d'età intestatario scheda	Entrambi radicati	Uno radicato	Entrambi non radicati	Totale
Fino a 34 anni	121	181	370	672
35-44 anni	829	239	722	1.790
45-54 anni	1.307	83	300	1.690
55-64 anni	1.501	30	124	1.655
65-74 anni	1.308	15	67	1.390
75 anni e +	645	10	25	680
Totale	5.711	558	1.608	7.877

Fonte: elaborazioni Centro Studi ALSPEs su dati Uffici Anagrafe dei Comuni, settembre 2007

tab. 8.33 – Radicamento della coppia a San Giuliano Milanese (% sul totale delle coppie)

Classe d'età intestatario scheda	Entrambi radicati	Uno radicato	Entrambi non radicati	Totale
Fino a 34 anni	1,5	2,3	4,7	8,5
35-44 anni	10,5	3,0	9,2	22,7
45-54 anni	16,6	1,1	3,8	21,5
55-64 anni	19,1	0,4	1,6	21,0
65-74 anni	16,6	0,2	0,9	17,6
75 anni e +	8,2	0,1	0,3	8,6
Totale	72,5	7,1	20,4	100,0

Fonte: elaborazioni Centro Studi ALSPEs su dati Uffici Anagrafe dei Comuni, settembre 2007

tab. 8.34 – Radicamento della coppia a San Giuliano Milanese (% entro classi d'età)

Classe d'età intestatario scheda	Entrambi radicati	Uno radicato	Entrambi non radicati	Totale
Fino a 34 anni	18,0	26,9	55,1	100,0
35-44 anni	46,3	13,4	40,3	100,0
45-54 anni	77,3	4,9	17,8	100,0
55-64 anni	90,7	1,8	7,5	100,0
65-74 anni	94,1	1,1	4,8	100,0
75 anni e +	94,9	1,5	3,7	100,0
Totale	72,5	7,1	20,4	100,0

Fonte: elaborazioni Centro Studi ALSPEs su dati Uffici Anagrafe dei Comuni, settembre 2007

tab. 8.35 – Radicamento della coppia a Vizzolo Predabissi (numero di coppie)

Classe d'età intestatario scheda	Entrambi radicati	Uno radicato	Entrambi non radicati	Totale
Fino a 34 anni	2	7	40	49
35-44 anni	50	21	105	176
45-54 anni	205	8	64	277
55-64 anni	200	10	23	233
65-74 anni	146	7	16	169
75 anni e +	62	0	4	66
Totale	665	53	252	970

Fonte: elaborazioni Centro Studi ALSPEs su dati Uffici Anagrafe dei Comuni, settembre 2007

tab. 8.36 – Radicamento della coppia a Vizzolo Predabissi (% sul totale delle coppie)

Classe d'età intestatario scheda	Entrambi radicati	Uno radicato	Entrambi non radicati	Totale
Fino a 34 anni	0,2	0,7	4,1	5,1
35-44 anni	5,2	2,2	10,8	18,1
45-54 anni	21,1	0,8	6,6	28,6
55-64 anni	20,6	1,0	2,4	24,0
65-74 anni	15,1	0,7	1,6	17,4
75 anni e +	6,4	0,0	0,4	6,8
Totale	68,6	5,5	26,0	100,0

Fonte: elaborazioni Centro Studi ALSPEs su dati Uffici Anagrafe dei Comuni, settembre 2007

tab. 8.37 – Radicamento della coppia a Vizzolo Predabissi (% entro classi d'età)

Classe d'età intestatario scheda	Entrambi radicati	Uno radicato	Entrambi non radicati	Totale
Fino a 34 anni	4,1	14,3	81,6	100,0
35-44 anni	28,4	11,9	59,7	100,0
45-54 anni	74,0	2,9	23,1	100,0
55-64 anni	85,8	4,3	9,9	100,0
65-74 anni	86,4	4,1	9,5	100,0
75 anni e +	93,9	0,0	6,1	100,0
Totale	68,6	5,5	26,0	100,0

Fonte: elaborazioni Centro Studi ALSPEs su dati Uffici Anagrafe dei Comuni, settembre 2007

9. LE FAMIGLIE CON FIGLI

9.1 La presenza di figli

Viene qui data una prima panoramica della presenza dei figli: per ogni Comune viene indicato, in base all'età dell'intestatario scheda, il numero di coppie senza figli conviventi ed il numero di coppie con figli conviventi. Nelle tabelle vengono poi prese in considerazione solo le coppie con figli conviventi e di queste vengono indicate quelle che hanno un solo figlio e quelle che ne hanno due o più. L'analisi prevede tabelle con il numero di coppie in base al numero di figli conviventi (tabb. 9.1, 9.3, 9.5, 9.7, 9.9, 9.11, 9.13, 9.15, 9.17 e 9.19) e tabelle con le percentuali di coppie senza figli, con figli, con un figlio e con due o più figli calcolate entro classe d'età del capofamiglia (tabb. 9.2, 9.4, 9.6, 9.8, 9.10, 9.12, 9.14, 9.16, 9.18 e 9.20).

Le tabelle 9.21, 9.22, 9.23 e 9.24 permettono uno studio comparato dei diversi Comuni in base alle classi d'età del capofamiglia: nella tabella 9.21 sono indicate le percentuali delle coppie senza figli conviventi sul totale delle coppie residenti in ogni Comune, nella tabella 9.22 quelle relative alle coppie con figli conviventi, nella tabella 9.23 quelle delle coppie con un figlio convivente e nella tabella 9.24 quelle delle coppie con due o più figli conviventi.

Un aiuto nella lettura delle tabelle.

Esempio tabella 9.1 e tabella 9.2: tra le 1.633 coppie che hanno il capofamiglia con meno di 35 anni, 627 non hanno figli (38,4%) e 1.006 hanno figli (61,6%). Più precisamente, di queste 675 hanno un solo figlio (41,3%) mentre le restanti 331 hanno due o più figli (20,3%).

tab. 9.1 – Coppie residenti nel Distretto per classe d'età del capofamiglia e per presenza di figli conviventi (numero di coppie)

Classe d'età	Coppie		Totale	Coppie con figli		Totale
	Senza figli conv.	Con figli conv.		Con un figlio	Con due o più figli	
Fino a 34 anni	627	1.006	1.633	675	331	1.006
35-44 anni	838	4.402	5.240	1.765	2.637	4.402
45-54 anni	630	4.424	5.054	1.778	2.646	4.424
55-64 anni	1.933	3.133	5.066	1.937	1.196	3.133
65-74 anni	3.065	1.339	4.404	1.111	228	1.339
75 anni e +	1.882	379	2.261	329	50	379
Totale	8.975	14.683	23.658	7.595	7.088	14.683

Fonte: elaborazioni Centro Studi ALSPEs su dati Uffici Anagrafe dei Comuni, settembre 2007

tab. 9.2 – Coppie residenti nel Distretto per classe d'età del capofamiglia e per presenza di figli conviventi (% entro classe d'età del capofamiglia)

Classe d'età	Coppie		Totale	Coppie con figli		Totale
	Senza figli conv.	Con figli conv.		Con un figlio	Con due o più figli	
Fino a 34 anni	38,4	61,6	100,0	41,3	20,3	61,6
35-44 anni	16,0	84,0	100,0	33,7	50,3	84,0
45-54 anni	12,5	87,5	100,0	35,2	52,4	87,5
55-64 anni	38,2	61,8	100,0	38,2	23,6	61,8
65-74 anni	69,6	30,4	100,0	25,2	5,2	30,4
75 anni e +	83,2	16,8	100,0	14,6	2,2	16,8
Totale	37,9	62,1	100,0	32,1	30,0	62,1

Fonte: elaborazioni Centro Studi ALSPEs su dati Uffici Anagrafe dei Comuni, settembre 2007

tab. 9.3 – Coppie residenti a Carpiano per classe d'età del capofamiglia e per presenza di figli conviventi (numero di coppie)

Classe d'età	Coppie		Totale	Coppie con figli		Totale
	Senza figli conv.	Con figli conv.		Con un figlio	Con due o più figli	
Fino a 34 anni	47	42	89	26	16	42
35-44 anni	30	151	181	60	91	151
45-54 anni	29	150	179	54	96	150
55-64 anni	56	95	151	62	33	95
65-74 anni	63	28	91	24	4	28
75 anni e +	22	11	33	5	6	11
Totale	247	477	724	231	246	477

Fonte: elaborazioni Centro Studi ALSPEs su dati Uffici Anagrafe dei Comuni, settembre 2007

tab. 9.4 – Coppie residenti a Carpiano per classe d'età del capofamiglia e per presenza di figli conviventi (% entro classe d'età del capofamiglia)

Classe d'età	Coppie		Totale	Coppie con figli		Totale
	Senza figli conv.	Con figli conv.		Con un figlio	Con due o più figli	
Fino a 34 anni	52,8	47,2	100,0	29,2	18,0	47,2
35-44 anni	16,6	83,4	100,0	33,1	50,3	83,4
45-54 anni	16,2	83,8	100,0	30,2	53,6	83,8
55-64 anni	37,1	62,9	100,0	41,1	21,9	62,9
65-74 anni	69,2	30,8	100,0	26,4	4,4	30,8
75 anni e +	66,7	33,3	100,0	15,2	18,2	33,3
Totale	34,1	65,9	100,0	31,9	34,0	65,9

Fonte: elaborazioni Centro Studi ALSPEs su dati Uffici Anagrafe dei Comuni, settembre 2007

tab. 9.5 – Coppie residenti a Cerro al Lambro per classe d'età del capofamiglia e per presenza di figli conviventi (numero di coppie)

Classe d'età	Coppie		Totale	Coppie con figli		Totale
	Senza figli conv.	Con figli conv.		Con un figlio	Con due o più figli	
Fino a 34 anni	29	42	71	31	11	42
35-44 anni	42	175	217	73	102	175
45-54 anni	27	234	261	89	145	234
55-64 anni	113	221	334	143	78	221
65-74 anni	131	77	208	65	12	77
75 anni e +	46	13	59	12	1	13
Totale	388	762	1.150	413	349	762

Fonte: elaborazioni Centro Studi ALSPEs su dati Uffici Anagrafe dei Comuni, settembre 2007

tab. 9.6 – Coppie residenti a Cerro al Lambro per classe d'età del capofamiglia e per presenza di figli conviventi (% entro classe d'età del capofamiglia)

Classe d'età	Coppie		Totale	Coppie con figli		Totale
	Senza figli conv.	Con figli conv.		Con un figlio	Con due o più figli	
Fino a 34 anni	40,8	59,2	100,0	43,7	15,5	59,2
35-44 anni	19,4	80,6	100,0	33,6	47,0	80,6
45-54 anni	10,3	89,7	100,0	34,1	55,6	89,7
55-64 anni	33,8	66,2	100,0	42,8	23,4	66,2
65-74 anni	63,0	37,0	100,0	31,3	5,8	37,0
75 anni e +	78,0	22,0	100,0	20,3	1,7	22,0
Totale	33,7	66,3	100,0	35,9	30,3	66,3

Fonte: elaborazioni Centro Studi ALSPEs su dati Uffici Anagrafe dei Comuni, settembre 2007

tab. 9.7 – Coppie residenti a Colturano per classe d'età del capofamiglia e per presenza di figli conviventi (numero di coppie)

Classe d'età	Coppie		Totale	Coppie con figli		Totale
	Senza figli conv.	Con figli conv.		Con un figlio	Con due o più figli	
Fino a 34 anni	21	31	52	22	9	31
35-44 anni	33	109	142	46	63	109
45-54 anni	12	75	87	31	44	75
55-64 anni	43	51	94	26	25	51
65-74 anni	39	16	55	16	0	16
75 anni e +	17	5	22	4	1	5
Totale	165	287	452	145	142	287

Fonte: elaborazioni Centro Studi ALSPEs su dati Uffici Anagrafe dei Comuni, settembre 2007

tab. 9.8 – Coppie residenti a Colturano per classe d'età del capofamiglia e per presenza di figli conviventi (% entro classe d'età del capofamiglia)

Classe d'età	Coppie		Totale	Coppie con figli		Totale
	Senza figli conv.	Con figli conv.		Con un figlio	Con due o più figli	
Fino a 34 anni	40,4	59,6	100,0	42,3	17,3	59,6
35-44 anni	23,2	76,8	100,0	32,4	44,4	76,8
45-54 anni	13,8	86,2	100,0	35,6	50,6	86,2
55-64 anni	45,7	54,3	100,0	27,7	26,6	54,3
65-74 anni	70,9	29,1	100,0	29,1	0,0	29,1
75 anni e +	77,3	22,7	100,0	18,2	4,5	22,7
Totale	36,5	63,5	100,0	32,1	31,4	63,5

Fonte: elaborazioni Centro Studi ALSPEs su dati Uffici Anagrafe dei Comuni, settembre 2007

tab. 9.9 – Coppie residenti a Dresano per classe d'età del capofamiglia e per presenza di figli conviventi (numero di coppie)

Classe d'età	Coppie		Totale	Coppie con figli		Totale
	Senza figli conv.	Con figli conv.		Con un figlio	Con due o più figli	
Fino a 34 anni	23	36	59	28	8	36
35-44 anni	34	124	158	58	66	124
45-54 anni	11	111	122	35	76	111
55-64 anni	60	92	152	66	26	92
65-74 anni	86	37	123	28	9	37
75 anni e +	35	14	49	11	3	14
Totale	249	414	663	226	188	414

Fonte: elaborazioni Centro Studi ALSPEs su dati Uffici Anagrafe dei Comuni, settembre 2007

tab. 9.10 – Coppie residenti a Dresano per classe d'età del capofamiglia e per presenza di figli conviventi (% entro classe d'età del capofamiglia)

Classe d'età	Coppie		Totale	Coppie con figli		Totale
	Senza figli conv.	Con figli conv.		Con un figlio	Con due o più figli	
Fino a 34 anni	39,0	61,0	100,0	47,5	13,6	61,0
35-44 anni	21,5	78,5	100,0	36,7	41,8	78,5
45-54 anni	9,0	91,0	100,0	28,7	62,3	91,0
55-64 anni	39,5	60,5	100,0	43,4	17,1	60,5
65-74 anni	69,9	30,1	100,0	22,8	7,3	30,1
75 anni e +	71,4	28,6	100,0	22,4	6,1	28,6
Totale	37,6	62,4	100,0	34,1	28,4	62,4

Fonte: elaborazioni Centro Studi ALSPEs su dati Uffici Anagrafe dei Comuni, settembre 2007

tab. 9.11 – Coppie residenti a Melegnano per classe d'età del capofamiglia e per presenza di figli conviventi (numero di coppie)

Classe d'età	Coppie		Totale	Coppie con figli		Totale
	Senza figli conv.	Con figli conv.		Con un figlio	Con due o più figli	
Fino a 34 anni	94	137	231	97	40	137
35-44 anni	134	665	799	294	371	665
45-54 anni	99	625	724	284	341	625
55-64 anni	248	447	695	298	149	447
65-74 anni	539	205	744	173	32	205
75 anni e +	341	62	403	58	4	62
Totale	1.455	2.141	3.596	1.204	937	2.141

Fonte: elaborazioni Centro Studi ALSPEs su dati Uffici Anagrafe dei Comuni, settembre 2007

tab. 9.12 – Coppie residenti a Melegnano per classe d'età del capofamiglia e per presenza di figli conviventi (% entro classe d'età del capofamiglia)

Classe d'età	Coppie		Totale	Coppie con figli		Totale
	Senza figli conv.	Con figli conv.		Con un figlio	Con due o più figli	
Fino a 34 anni	40,7	59,3	100,0	42,0	17,3	59,3
35-44 anni	16,8	83,2	100,0	36,8	46,4	83,2
45-54 anni	13,7	86,3	100,0	39,2	47,1	86,3
55-64 anni	35,7	64,3	100,0	42,9	21,4	64,3
65-74 anni	72,4	27,6	100,0	23,3	4,3	27,6
75 anni e +	84,6	15,4	100,0	14,4	1,0	15,4
Totale	40,5	59,5	100,0	33,5	26,1	59,5

Fonte: elaborazioni Centro Studi ALSPEs su dati Uffici Anagrafe dei Comuni, settembre 2007

tab. 9.13 – Coppie residenti a San Donato Milanese per classe d'età del capofamiglia e per presenza di figli conviventi (numero di coppie)

Classe d'età	Coppie		Totale	Coppie con figli		Totale
	Senza figli conv.	Con figli conv.		Con un figlio	Con due o più figli	
Fino a 34 anni	127	204	331	116	88	204
35-44 anni	223	1.324	1.547	490	834	1.324
45-54 anni	185	1.318	1.503	475	843	1.318
55-64 anni	541	975	1.516	561	414	975
65-74 anni	1.026	485	1.511	397	88	485
75 anni e +	754	147	901	130	17	147
Totale	2.856	4.453	7.309	2.169	2.284	4.453

Fonte: elaborazioni Centro Studi ALSPEs su dati Uffici Anagrafe dei Comuni, settembre 2007

tab. 9.14 – Coppie residenti a San Donato Milanese per classe d'età del capofamiglia e per presenza di figli conviventi (% entro classe d'età del capofamiglia)

Classe d'età	Coppie		Totale	Coppie con figli		Totale
	Senza figli conv.	Con figli conv.		Con un figlio	Con due o più figli	
Fino a 34 anni	38,4	61,6	100,0	35,0	26,6	61,6
35-44 anni	14,4	85,6	100,0	31,7	53,9	85,6
45-54 anni	12,4	87,7	100,0	31,6	56,1	87,7
55-64 anni	35,7	64,3	100,0	37,0	27,3	64,3
65-74 anni	67,9	32,1	100,0	26,3	5,8	32,1
75 anni e +	83,7	16,3	100,0	14,4	1,9	16,3
Totale	39,1	60,9	100,0	29,7	31,2	60,9

Fonte: elaborazioni Centro Studi ALSPEs su dati Uffici Anagrafe dei Comuni, settembre 2007

tab. 9.15 – Coppie residenti a San Giuliano Milanese per classe d'età del capofamiglia e per presenza di figli conviventi (numero di coppie)

Classe d'età	Coppie		Totale	Coppie con figli		Totale
	Senza figli conv.	Con figli conv.		Con un figlio	Con due o più figli	
Fino a 34 anni	241	431	672	302	129	431
35-44 anni	283	1.507	1.790	615	892	1.507
45-54 anni	206	1.484	1.690	621	863	1.484
55-64 anni	688	967	1.655	616	351	967
65-74 anni	988	402	1.390	335	67	402
75 anni e +	577	103	680	91	12	103
Totale	2.983	4.894	7.877	2.580	2.314	4.894

Fonte: elaborazioni Centro Studi ALSPEs su dati Uffici Anagrafe dei Comuni, settembre 2007

tab. 9.16 – Coppie residenti a San Giuliano Milanese per classe d'età del capofamiglia e per presenza di figli conviventi (% entro classe d'età del capofamiglia)

Classe d'età	Coppie		Totale	Coppie con figli		Totale
	Senza figli conv.	Con figli conv.		Con un figlio	Con due o più figli	
Fino a 34 anni	35,9	64,1	100,0	44,9	19,2	64,1
35-44 anni	15,8	84,2	100,0	34,4	49,8	84,2
45-54 anni	12,2	87,8	100,0	36,7	51,1	87,8
55-64 anni	41,6	58,4	100,0	37,2	21,2	58,4
65-74 anni	71,1	28,9	100,0	24,1	4,8	28,9
75 anni e +	84,9	15,1	100,0	13,4	1,8	15,1
Totale	37,9	62,1	100,0	32,8	29,4	62,1

Fonte: elaborazioni Centro Studi ALSPEs su dati Uffici Anagrafe dei Comuni, settembre 2007

tab. 9.17 – Coppie residenti a San Zenone al Lambro per classe d'età del capofamiglia e per presenza di figli conviventi (numero di coppie)

Classe d'età	Coppie		Totale	Coppie con figli		Totale
	Senza figli conv.	Con figli conv.		Con un figlio	Con due o più figli	
Fino a 34 anni	28	51	79	29	22	51
35-44 anni	33	197	230	63	134	197
45-54 anni	25	186	211	77	109	186
55-64 anni	104	132	236	78	54	132
65-74 anni	83	30	113	26	4	30
75 anni e +	37	11	48	9	2	11
Totale	310	607	917	282	325	607

Fonte: elaborazioni Centro Studi ALSPEs su dati Uffici Anagrafe dei Comuni, settembre 2007

tab. 9.18 – Coppie residenti a San Zenone al Lambro per classe d'età del capofamiglia e per presenza di figli conviventi (% entro classe d'età del capofamiglia)

Classe d'età	Coppie		Totale	Coppie con figli		Totale
	Senza figli conv.	Con figli conv.		Con un figlio	Con due o più figli	
Fino a 34 anni	35,4	64,6	100,0	36,7	27,8	64,6
35-44 anni	14,3	85,7	100,0	27,4	58,3	85,7
45-54 anni	11,8	88,2	100,0	36,5	51,7	88,2
55-64 anni	44,1	55,9	100,0	33,1	22,9	55,9
65-74 anni	73,5	26,5	100,0	23,0	3,5	26,5
75 anni e +	77,1	22,9	100,0	18,8	4,2	22,9
Totale	33,8	66,2	100,0	30,8	35,4	66,2

Fonte: elaborazioni Centro Studi ALSPEs su dati Uffici Anagrafe dei Comuni, settembre 2007

tab. 9.19 – Coppie residenti a Vizzolo Predabissi per classe d'età del capofamiglia e per presenza di figli conviventi (numero di coppie)

Classe d'età	Coppie		Totale	Coppie con figli		Totale
	Senza figli conv.	Con figli conv.		Con un figlio	Con due o più figli	
Fino a 34 anni	17	32	49	24	8	32
35-44 anni	26	150	176	66	84	150
45-54 anni	36	241	277	112	129	241
55-64 anni	80	153	233	87	66	153
65-74 anni	110	59	169	47	12	59
75 anni e +	53	13	66	9	4	13
Totale	322	648	970	345	303	648

Fonte: elaborazioni Centro Studi ALSPEs su dati Uffici Anagrafe dei Comuni, settembre 2007

tab. 9.20 – Coppie residenti a Vizzolo Predabissi per classe d'età del capofamiglia e per presenza di figli conviventi (% entro classe d'età del capofamiglia)

Classe d'età	Coppie		Totale	Coppie con figli		Totale
	Senza figli conv.	Con figli conv.		con un figlio	con due o più figli	
Fino a 34 anni	34,7	65,3	100,0	49,0	16,3	65,3
35-44 anni	14,8	85,2	100,0	37,5	47,7	85,2
45-54 anni	13,0	87,0	100,0	40,4	46,6	87,0
55-64 anni	34,3	65,7	100,0	37,3	28,3	65,7
65-74 anni	65,1	34,9	100,0	27,8	7,1	34,9
75 anni e +	80,3	19,7	100,0	13,6	6,1	19,7
Totale	33,2	66,8	100,0	35,6	31,2	66,8

Fonte: elaborazioni Centro Studi ALSPEs su dati Uffici Anagrafe dei Comuni, settembre 2007

tab. 9.21 – Coppie senza figli conviventi per classe d'età del capofamiglia e per Comune di residenza (% sul totale delle coppie entro classe d'età del capofamiglia)

Classe d'età	Carpiano	Cerro	Colturano	Dresano	Melegnano	S. Donato	S. Giuliano	S. Zenone	Vizzolo	Distretto
Fino a 34 anni	52,8	40,8	40,4	39,0	40,7	38,4	35,9	35,4	34,7	38,4
35-44 anni	16,6	19,4	23,2	21,5	16,8	14,4	15,8	14,3	14,8	16,0
45-54 anni	16,2	10,3	13,8	9,0	13,7	12,4	12,2	11,8	13,0	12,5
55-64 anni	37,1	33,8	45,7	39,5	35,7	35,7	41,6	44,1	34,3	38,2
65-74 anni	69,2	63,0	70,9	69,9	72,4	67,9	71,1	73,5	65,1	69,6
75 anni e +	66,7	78,0	77,3	71,4	84,6	83,7	84,9	77,1	80,3	83,2
Totale	34,1	33,7	36,5	37,6	40,5	39,1	37,9	33,8	33,2	37,9

Fonte: elaborazioni Centro Studi ALSPEs su dati Uffici Anagrafe dei Comuni, settembre 2007

tab. 9.22 – Coppie con figli conviventi per classe d'età del capofamiglia e per Comune di residenza (% sul totale delle coppie entro classe d'età del capofamiglia)

Classe d'età	Carpiano	Cerro	Colturano	Dresano	Melegnano	S. Donato	S. Giuliano	S. Zenone	Vizzolo	Distretto
Fino a 34 anni	47,2	59,2	59,6	61,0	59,3	61,6	64,1	64,6	65,3	61,6
35-44 anni	83,4	80,6	76,8	78,5	83,2	85,6	84,2	85,7	85,2	84,0
45-54 anni	83,8	89,7	86,2	91,0	86,3	87,7	87,8	88,2	87,0	87,5
55-64 anni	62,9	66,2	54,3	60,5	64,3	64,3	58,4	55,9	65,7	61,8
65-74 anni	30,8	37,0	29,1	30,1	27,6	32,1	28,9	26,5	34,9	30,4
75 anni e +	33,3	22,0	22,7	28,6	15,4	16,3	15,1	22,9	19,7	16,8
Totale	65,9	66,3	63,5	62,4	59,5	60,9	62,1	66,2	66,8	62,1

Fonte: elaborazioni Centro Studi ALSPEs su dati Uffici Anagrafe dei Comuni, settembre 2007

tab. 9.23 – Coppie con un figlio convivente per classe d'età del capofamiglia e per Comune di residenza (% sul totale delle coppie entro classe d'età del capofamiglia)

Classe d'età	Carpiano	Cerro	Colturano	Dresano	Melegnano	S. Donato	S. Giuliano	S. Zenone	Vizzolo	Distretto
Fino a 34 anni	29,2	43,7	42,3	47,5	42,0	35,0	44,9	36,7	49,0	41,3
35-44 anni	33,1	33,6	32,4	36,7	36,8	31,7	34,4	27,4	37,5	33,7
45-54 anni	30,2	34,1	35,6	28,7	39,2	31,6	36,7	36,5	40,4	35,2
55-64 anni	41,1	42,8	27,7	43,4	42,9	37,0	37,2	33,1	37,3	38,2
65-74 anni	26,4	31,3	29,1	22,8	23,3	26,3	24,1	23,0	27,8	25,2
75 anni e +	15,2	20,3	18,2	22,4	14,4	14,4	13,4	18,8	13,6	14,6
Totale	31,9	35,9	32,1	34,1	33,5	29,7	32,8	30,8	35,6	32,1

Fonte: elaborazioni Centro Studi ALSPEs su dati Uffici Anagrafe dei Comuni, settembre 2007

tab. 9.24 – Coppie con due o più figli conviventi per classe d'età del capofamiglia e per Comune di residenza (% sul totale delle coppie entro classe d'età del capofamiglia)

Classe d'età	Carpiano	Cerro	Colturano	Dresano	Melegnano	S. Donato	S. Giuliano	S. Zenone	Vizzolo	Distretto
Fino a 34 anni	18,0	15,5	17,3	13,6	17,3	26,6	19,2	27,8	16,3	20,3
35-44 anni	50,3	47,0	44,4	41,8	46,4	53,9	49,8	58,3	47,7	50,3
45-54 anni	53,6	55,6	50,6	62,3	47,1	56,1	51,1	51,7	46,6	52,4
55-64 anni	21,9	23,4	26,6	17,1	21,4	27,3	21,2	22,9	28,3	23,6
65-74 anni	4,4	5,8	0,0	7,3	4,3	5,8	4,8	3,5	7,1	5,2
75 anni e +	18,2	1,7	4,5	6,1	1,0	1,9	1,8	4,2	6,1	2,2
Totale	34,0	30,3	31,4	28,4	26,1	31,2	29,4	35,4	31,2	30,0

Fonte: elaborazioni Centro Studi ALSPEs su dati Uffici Anagrafe dei Comuni, settembre 2007

9.2 L'età dei figli

In questo paragrafo l'analisi si focalizza sull'età dei figli residenti nei Comuni. Per ogni Comune viene indicato il numero di famiglie che hanno almeno un figlio dell'età specificata: 0-2 anni, 3-5 anni, 6-10 anni, 11-13 anni, 14-19 anni, 20-24 anni, 25-29 anni e 30 anni e più (tab. 9.25). Nella tabella 9.26 sono invece riportate le percentuali di famiglie residenti che hanno almeno un figlio dell'età specificata. Tale percentuale è stata calcolata mettendo in rapporto il numero di famiglie che hanno almeno un figlio della specifica classe d'età ed il numero totale di famiglie residenti.

Le tabelle 9.27 e 9.28 indicano il numero e la percentuale di famiglie con almeno tre figli conviventi residenti nei Comuni. Sono indicate anche quante sono le famiglie che hanno almeno tre figli minorenni.

Un aiuto nella lettura delle tabelle.

Esempio tabella 9.25 e tabella 9.26: a Carpiano risiedono 106 famiglie che hanno almeno un figlio che ha un'età compresa tra 0 e 2 anni. Queste famiglie corrispondono al 7,8% delle famiglie residenti nel Comune. Sempre a Carpiano risiedono 80 famiglie (5,9% sul totale delle famiglie) con almeno un figlio che ha tra 3 e 5 anni.

tab. 9.25 – Famiglie che hanno figli conviventi dell'età specificata

Comuni	Famiglie con almeno un figlio di età 0-2 anni	Famiglie con almeno un figlio di età 3-5 anni	Famiglie con almeno un figlio di età 6-10 anni	Famiglie con almeno un figlio di età 11-13 anni	Famiglie con almeno un figlio di età 14-19 anni	Famiglie con almeno un figlio di età 20-24 anni	Famiglie con almeno un figlio di età 25-29 anni	Famiglie con almeno un figlio di 30 anni e più
Carpiano	106	80	113	72	150	111	104	104
Cerro al L.	106	95	173	104	244	213	170	217
Colturano	63	73	91	47	79	58	60	65
Dresano	67	76	119	72	120	82	74	103
Melegnano	338	371	589	379	604	509	406	742
San Donato M.se	711	901	1.376	854	1.379	1.048	823	1.356
San Giuliano M.se	948	954	1.397	799	1.497	1.168	855	1.390
San Zenone al L.	113	130	169	92	194	164	135	124
Vizzolo P.	79	107	155	116	216	185	140	184
Distretto	2.531	2.787	4.182	2.535	4.483	3.538	2.767	4.285

Fonte: elaborazioni Centro Studi ALSPES su dati Uffici Anagrafe dei Comuni, settembre 2007

tab. 9.26 – Famiglie che hanno figli conviventi dell'età specificata (% sul totale dei nuclei familiari)

Comuni	% famiglie con almeno un figlio di età 0-2 anni	% famiglie con almeno un figlio di età 3-5 anni	% famiglie con almeno un figlio di età 6-10 anni	% famiglie con almeno un figlio di età 11-13 anni	% famiglie con almeno un figlio di età 14-19 anni	% famiglie con almeno un figlio di età 20-24 anni	% famiglie con almeno un figlio di età 25-29 anni	% famiglie con almeno un figlio di 30 anni e più
Carpiano	7,8	5,9	8,3	5,3	11,0	8,2	7,7	7,7
Cerro al L.	5,7	5,2	9,4	5,6	13,2	11,6	9,2	11,8
Colturano	8,0	9,3	11,5	6,0	10,0	7,4	7,6	8,2
Dresano	6,1	6,9	10,9	6,6	11,0	7,5	6,8	9,4
Melegnano	4,6	5,0	8,0	5,1	8,2	6,9	5,5	10,0
San Donato M.se	5,1	6,5	9,9	6,2	9,9	7,6	5,9	9,8
San Giuliano M.se	6,4	6,5	9,5	5,4	10,2	7,9	5,8	9,4
San Zenone al L.	7,1	8,2	10,6	5,8	12,2	10,3	8,5	7,8
Vizzolo P.	5,0	6,8	9,8	7,4	13,7	11,7	8,9	11,7
Distretto	5,7	6,3	9,5	5,7	10,1	8,0	6,3	9,7

Fonte: elaborazioni Centro Studi ALSPES su dati Uffici Anagrafe dei Comuni, settembre 2007

tab. 9.27 – Famiglie con almeno tre figli per Comune di residenza (numero di famiglie)

Comune	Famiglie con almeno tre figli conviventi	Famiglie con almeno tre figli conviventi di cui almeno uno minore
Carpiano	38	32
Cerro al L.	63	48
Colturano	22	19
Dresano	35	31
Melegnano	151	137
San Donato M.se	533	457
San Giuliano M.se	427	383
San Zenone al L.	46	35
Vizzolo P.	59	41
Distretto	1.374	1.183

Fonte: elaborazioni Centro Studi ALSPEs su dati Uffici Anagrafe dei Comuni, settembre 2007

tab. 9.28 – Famiglie con almeno tre figli per comune di residenza (% sul totale delle famiglie)

Comune	Famiglie con almeno tre figli conviventi	Famiglie con almeno tre figli conviventi di cui almeno uno minore
Carpiano	2,8	2,4
Cerro al L.	3,4	2,6
Colturano	2,8	2,4
Dresano	3,2	2,8
Melegnano	2,0	1,9
San Donato M.se	3,8	3,3
San Giuliano M.se	2,9	2,6
San Zenone al L.	2,9	2,2
Vizzolo P.	3,7	2,6
Distretto	3,1	2,7

Fonte: elaborazioni Centro Studi ALSPEs su dati Uffici Anagrafe dei Comuni, settembre 2007

9.3 Il numero di figli per famiglia

L'analisi si focalizza sullo studio del numero di figli nelle due tipologie familiari che prevedono la presenza di figli conviventi: le coppie con figli e le famiglie monogenitore. Le famiglie sono state suddivise in base al numero di figli presenti; uno, due, tre, quattro e cinque o più.

Anche in questo paragrafo sono previste per ogni Comune due tabelle. Nella prima sono indicate quante sono le coppie con figli conviventi e le famiglie monogenitore che hanno un figlio, due figli... Viene indicata anche la percentuale di famiglie in base al numero di figli calcolata sul totale delle famiglie con figli conviventi. Nella seconda tabella sono riportate le percentuali di famiglie, distinte tra coppie con figli conviventi e monogenitore, per numero di figli. Tale percentuale è calcolata sul totale delle famiglie residenti.

Un aiuto nella lettura delle tabelle.

Esempio tabella 9.29: nel Distretto risiedono 11.199 famiglie con un figlio; di queste, 7.595 vivono con entrambi i genitori e 3.604 con un solo genitore. Queste famiglie corrispondono al 56,7% delle famiglie con figli...

Esempio tabella 9.30: nel Distretto le famiglie con figli corrispondono complessivamente al 44,6% delle famiglie residenti. Sempre sul totale delle famiglie residenti, il 17,2 ha un solo figlio e rientra nella tipologia coppie con figli conviventi e l'8,1 ha un solo figlio e rientra nella tipologia famiglia monogenitore...

tab. 9.29 – Famiglie residenti nel Distretto per numero di figli conviventi (numero di famiglie)

Famiglie con...	Coppie con figli conv.	Monogenitore	Totale	% sul totale delle famiglie con figli conv.
Un figlio	7.595	3.604	11.199	56,7
2 figli	5.931	1.252	7.183	36,4
3 figli	973	185	1.158	5,9
4 figli	135	30	165	0,8
5 o più figli	49	2	51	0,3
Totale	14.683	5.073	19.755	100,0

Fonte: elaborazioni Centro Studi ALSPES su dati Uffici Anagrafe dei Comuni, settembre 2007

tab. 9.30 – Famiglie residenti nel Distretto per numero di figli conviventi (% sul totale delle famiglie)

Famiglie con...	Coppie con figli conv.	Monogenitore	Totale
Un figlio	17,2	8,1	25,3
2 figli	13,4	2,8	16,2
3 figli	2,2	0,4	2,6
4 figli	0,3	0,1	0,4
5 o più figli	0,1	0,0	0,1
Totale	33,2	11,5	44,6

Fonte: elaborazioni Centro Studi ALSPES su dati Uffici Anagrafe dei Comuni, settembre 2007

tab. 9.31 – Famiglie residenti a Carpiano per numero di figli conviventi (numero di famiglie)

Famiglie con...	Coppie con figli conv.	Monogenitore	Totale	% sul totale delle famiglie con figli conv.
Un figlio	231	98	329	53,6
2 figli	215	32	247	40,2
3 figli	29	5	34	5,5
4 figli	1	2	3	0,5
5 o più figli	1	0	1	0,2
Totale	477	137	614	100,0

Fonte: elaborazioni Centro Studi ALSPEs su dati Uffici Anagrafe dei Comuni, settembre 2007

tab. 9.32 – Famiglie residenti a Carpiano per numero di figli conviventi (% sul totale delle famiglie)

Famiglie con...	Coppie con figli conv.	Monogenitore	Totale
Un figlio	17,0	7,2	24,2
2 figli	15,8	2,4	18,2
3 figli	2,1	0,4	2,5
4 figli	0,1	0,1	0,2
5 o più figli	0,1	0,0	0,1
Totale	35,1	10,1	45,2

Fonte: elaborazioni Centro Studi ALSPEs su dati Uffici Anagrafe dei Comuni, settembre 2007

tab. 9.33 – Famiglie residenti a Cerro al Lambro per numero di figli conviventi (numero di famiglie)

Famiglie con...	Coppie con figli conv.	Monogenitore	Totale	% sul totale delle famiglie con figli conv.
Un figlio	413	148	561	57,4
2 figli	294	60	354	36,2
3 figli	47	7	54	5,5
4 figli	6	1	7	0,7
5 o più figli	2	0	2	0,2
Totale	762	216	978	100,0

Fonte: elaborazioni Centro Studi ALSPEs su dati Uffici Anagrafe dei Comuni, settembre 2007

tab. 9.34 – Famiglie residenti a Cerro al Lambro per numero di figli conviventi (% sul totale delle famiglie)

Famiglie con...	Coppie con figli conv.	Monogenitore	Totale
Un figlio	22,4	8,0	30,4
2 figli	15,9	3,3	19,2
3 figli	2,5	0,4	2,9
4 figli	0,3	0,1	0,4
5 o più figli	0,1	0,0	0,1
Totale	41,3	11,7	53,0

Fonte: elaborazioni Centro Studi ALSPEs su dati Uffici Anagrafe dei Comuni, settembre 2007

tab. 9.35 – Famiglie residenti a Colturano per numero di figli conviventi (numero di famiglie)

Famiglie con...	Coppie con figli conv.	Monogenitore	Totale	% sul totale delle famiglie con figli conv.
Un figlio	145	68	213	54,6
2 figli	122	33	155	39,7
3 figli	15	2	17	4,4
4 figli	1	0	1	0,3
5 o più figli	4	0	4	1,0
Totale	287	103	390	100,0

Fonte: elaborazioni Centro Studi ALSPEs su dati Uffici Anagrafe dei Comuni, settembre 2007

tab. 9.36 – Famiglie residenti a Colturano per numero di figli conviventi (% sul totale delle famiglie)

Famiglie con...	Coppie con figli conv.	Monogenitore	Totale
Un figlio	18,4	8,6	27,0
2 figli	15,5	4,2	19,6
3 figli	1,9	0,3	2,2
4 figli	0,1	0,0	0,1
5 o più figli	0,5	0,0	0,5
Totale	36,4	13,1	49,4

Fonte: elaborazioni Centro Studi ALSPEs su dati Uffici Anagrafe dei Comuni, settembre 2007

tab. 9.37 – Famiglie residenti a Dresano per numero di figli conviventi (numero di famiglie)

Famiglie con...	Coppie con figli conv.	Monogenitore	Totale	% sul totale delle famiglie con figli conv.
Un figlio	226	86	312	59,0
2 figli	155	27	182	34,4
3 figli	31	1	32	6,0
4 figli	2	1	3	0,6
5 o più figli	0	0	0	0,0
Totale	414	115	529	100,0

Fonte: elaborazioni Centro Studi ALSPEs su dati Uffici Anagrafe dei Comuni, settembre 2007

tab. 9.38 – Famiglie residenti a Dresano per numero di figli conviventi (% sul totale delle famiglie)

Famiglie con...	Coppie con figli conv.	Monogenitore	Totale
Un figlio	20,7	7,9	28,5
2 figli	14,2	2,5	16,6
3 figli	2,8	0,1	2,9
4 figli	0,2	0,1	0,3
5 o più figli	0,0	0,0	0,0
Totale	37,8	10,5	48,4

Fonte: elaborazioni Centro Studi ALSPEs su dati Uffici Anagrafe dei Comuni, settembre 2007

tab. 9.39 – Famiglie residenti a Melegnano per numero di figli conviventi (numero di famiglie)

Famiglie con...	Coppie con figli conv.	Monogenitore	Totale	% sul totale delle famiglie con figli conv.
Un figlio	1.204	622	1.826	61,2
2 figli	805	200	1.005	33,7
3 figli	116	18	134	4,5
4 figli	12	1	13	0,4
5 o più figli	4	0	4	0,1
Totale	2.141	841	2.982	100,0

Fonte: elaborazioni Centro Studi ALSPES su dati Uffici Anagrafe dei Comuni, settembre 2007

tab. 9.40 – Famiglie residenti a Melegnano per numero di figli conviventi (% sul totale delle famiglie)

Famiglie con...	Coppie con figli conv.	Monogenitore	Totale
Un figlio	16,3	8,4	24,7
2 figli	10,9	2,7	13,6
3 figli	1,6	0,2	1,8
4 figli	0,2	0,0	0,2
5 o più figli	0,1	0,0	0,1
Totale	29,0	11,4	40,4

Fonte: elaborazioni Centro Studi ALSPES su dati Uffici Anagrafe dei Comuni, settembre 2007

tab. 9.41 – Famiglie residenti a San Donato Milanese per numero di figli conviventi (numero di famiglie)

Famiglie con...	Coppie con figli conv.	Monogenitore	Totale	% sul totale delle famiglie con figli conv.
Un figlio	2.169	1.089	3.254	54,0
2 figli	1.834	404	2.238	37,1
3 figli	360	69	429	7,1
4 figli	70	13	83	1,4
5 o più figli	20	1	21	0,3
Totale	4.453	1.576	6.029	100,0

Fonte: elaborazioni Centro Studi ALSPES su dati Uffici Anagrafe dei Comuni, settembre 2007

tab. 9.42 – Famiglie residenti a San Donato Milanese per numero di figli conviventi (% sul totale delle famiglie)

Famiglie con...	Coppie con figli conv.	Monogenitore	Totale
Un figlio	15,6	7,8	23,5
2 figli	13,2	2,9	16,1
3 figli	2,6	0,5	3,1
4 figli	0,5	0,1	0,6
5 o più figli	0,1	0,0	0,2
Totale	32,1	11,4	43,4

Fonte: elaborazioni Centro Studi ALSPES su dati Uffici Anagrafe dei Comuni, settembre 2007

tab. 9.43 – Famiglie residenti a San Giuliano Milanese per numero di figli conviventi (numero di famiglie)

Famiglie con...	Coppie con figli conv.	Monogenitore	Totale	% sul totale delle famiglie con figli conv.
Un figlio	2.580	1.196	3.776	57,5
2 figli	1.960	402	2.362	36,0
3 figli	301	64	365	5,6
4 figli	36	8	44	0,7
5 o più figli	17	1	18	0,3
Totale	4.894	1.671	6.565	100,0

Fonte: elaborazioni Centro Studi ALSPEs su dati Uffici Anagrafe dei Comuni, settembre 2007

tab. 9.44 – Famiglie residenti a San Giuliano Milanese per numero di figli conviventi (% sul totale delle famiglie)

Famiglie con...	Coppie con figli conv.	Monogenitore	Totale
Un figlio	17,5	8,1	25,6
2 figli	13,3	2,7	16,0
3 figli	2,0	0,4	2,5
4 figli	0,2	0,1	0,3
5 o più figli	0,1	0,0	0,1
Totale	33,2	11,3	44,6

Fonte: elaborazioni Centro Studi ALSPEs su dati Uffici Anagrafe dei Comuni, settembre 2007

tab. 9.45 – Famiglie residenti a San Zenone al Lambro per numero di figli conviventi (numero di famiglie)

Famiglie con...	Coppie con figli conv.	Monogenitore	Totale	% sul totale delle famiglie con figli conv.
Un figlio	282	147	429	53,2
2 figli	284	47	331	41,1
3 figli	38	4	42	5,2
4 figli	3	1	4	0,5
5 o più figli	0	0	0	0,0
Totale	607	199	806	100,0

Fonte: elaborazioni Centro Studi ALSPEs su dati Uffici Anagrafe dei Comuni, settembre 2007

tab. 9.46 – Famiglie residenti a San Zenone al Lambro per numero di figli conviventi (% sul totale delle famiglie)

Famiglie con...	Coppie con figli conv.	Monogenitore	Totale
Un figlio	17,7	9,2	27,0
2 figli	17,9	3,0	20,8
3 figli	2,4	0,3	2,6
4 figli	0,2	0,1	0,3
5 o più figli	0,0	0,0	0,0
Totale	38,2	12,5	50,7

Fonte: elaborazioni Centro Studi ALSPEs su dati Uffici Anagrafe dei Comuni, settembre 2007

tab. 9.47 – Famiglie residenti a Vizzolo Predabissi per numero di figli conviventi (numero di famiglie)

Famiglie con...	Coppie con figli conv.	Monogenitore	Totale	% sul totale delle famiglie con figli conv.
Un figlio	345	150	495	57,4
2 figli	262	47	309	35,8
3 figli	36	15	51	5,9
4 figli	4	3	7	0,8
5 o più figli	1	0	1	0,1
Totale	648	215	863	100,0

Fonte: elaborazioni Centro Studi ALSPEs su dati Uffici Anagrafe dei Comuni, settembre 2007

tab. 9.48 – Famiglie residenti a Vizzolo Predabissi per numero di figli conviventi (% sul totale delle famiglie)

Famiglie con...	Coppie con figli conv.	Monogenitore	Totale
Un figlio	21,9	9,5	31,4
2 figli	16,6	3,0	19,6
3 figli	2,3	1,0	3,2
4 figli	0,3	0,2	0,4
5 o più figli	0,1	0,0	0,1
Totale	41,1	13,6	54,7

Fonte: elaborazioni Centro Studi ALSPEs su dati Uffici Anagrafe dei Comuni, settembre 2007

10. LE FAMIGLIE CON “ALTRI COMPONENTI”

Questo capitolo analizza nello specifico coloro che sono stati definiti come “altri componenti”, ovvero coloro che risiedono in famiglia e non sono né l’istatario della scheda anagrafica, né il coniuge, né i figli. In questa tipologia sono quindi inclusi gli altri parenti ed i “conviventi” (l’assistente familiare, l’amica/o, il/la convivente *more uxorio*...).

Nelle prime due tabelle (tabb. 10.1 e 10.2) sono indicate le famiglie in cui sono presenti “altri componenti” suddivise in base all’età del capofamiglia e al Comune di residenza. La tabella 10.1 mostra il numero di famiglie, mentre la tabella 10.2 presenta la percentuale di famiglie con “altri componenti” calcolata sul totale dei nuclei familiari.

Le altre due tabelle (tabb. 10.3 e 10.4) mostrano le famiglie residenti nei Comuni in base all’età dell’“altro componente”: le famiglie con almeno un “altro” di età inferiore a 65 anni, quelle con un “altro” di età 65-74 anni e le famiglie con un “altro” di età superiore a 74 anni. Anche in questo caso l’analisi riporta sia il valore assoluto (tab. 10.3) sia quello percentuale (tab. 10.4) calcolato sul totale dei nuclei familiari.

Un aiuto nella lettura delle tabelle.

Esempio tabella 10.1: nel Distretto risiedono complessivamente 2.598 famiglie in cui sono presenti “altri componenti”. Di queste, 942 sono famiglie con il capofamiglia di età fino a 34 anni, 703 con capofamiglia di età tra 35 e 44 anni, 352 con capofamiglia di età tra 45 e 55 anni...

Esempio tabella 10.3: a Carpiano le famiglie con almeno un “altro” di età inferiore a 65 anni sono 188, quelle con un “altro” di età 65-74 anni sono 20 e quelle con un “altro” di età superiore a 74 anni sono 28...

tab. 10.1 – Famiglie in cui sono presenti altri componenti per classe d’età del capofamiglia (numero di famiglie)

Classe d’età	Carpiano	Cerro	Colturano	Dresano	Melegnano	S. Donato	S. Giuliano	S. Zenone	Vizzolo	Distretto
Fino a 34 anni	62	37	12	28	137	190	397	57	22	942
35-44 anni	28	29	18	22	93	211	258	34	10	703
45-54 anni	13	15	3	12	52	97	132	9	19	352
55-64 anni	7	8	5	7	32	75	96	11	11	252
65-74 anni	11	7	1	6	41	45	60	10	8	189
75 anni e +	4	3	4	3	35	45	52	8	6	160
Totale	125	99	43	78	390	663	995	129	76	2.598

Fonte: elaborazioni Centro Studi ALSPEs su dati Uffici Anagrafe dei Comuni, settembre 2007

tab. 10.2 – Famiglie in cui sono presenti altri componenti per classe d'età del capofamiglia (% sul totale delle famiglie)

Classe d'età	Carpiano	Cerro	Colturano	Dresano	Melegnano	S. Donato	S. Giuliano	S. Zenone	Vizzolo	Distretto
Fino a 34 anni	21,1	17,5	10,6	17,8	17,0	13,2	18,7	22,0	16,7	17,0
35-44 anni	8,1	7,8	7,3	8,1	6,2	6,8	7,8	8,7	3,4	7,1
45-54 anni	5,1	4,1	2,3	7,0	4,3	3,8	5,0	2,9	4,9	4,4
55-64 anni	3,4	1,9	3,7	3,4	2,9	3,3	3,9	3,5	3,3	3,4
65-74 anni	7,1	2,3	1,0	3,3	2,9	1,8	2,5	5,7	3,1	2,5
75 anni e +	3,9	1,8	5,8	2,8	2,6	2,2	2,8	5,7	3,6	2,7
Totale	9,2	5,4	5,4	7,1	5,3	4,8	6,8	8,1	4,8	5,9

Fonte: elaborazioni Centro Studi ALSPEs su dati Uffici Anagrafe dei Comuni, settembre 2007

tab. 10.3 – Famiglie che hanno altri componenti dell'età specificata (numero di famiglie)

Comuni	Famiglie con almeno un "altro" di età inferiore a 65 anni	Famiglie con almeno un "altro" di età a 65-74 anni	Famiglie con almeno un "altro" di età superiore a 74 anni
Carpiano	188	20	28
Cerro al L.	177	20	55
Colturano	100	5	10
Dresano	135	12	31
Melegnano	570	52	93
San Donato M.se	1.164	86	151
San Giuliano M.se	1.708	107	189
San Zenone al L.	194	22	25
Vizzolo P.	139	15	30
Distretto	4.375	339	612

Fonte: elaborazioni Centro Studi ALSPEs su dati Uffici Anagrafe dei Comuni, settembre 2007

tab. 10.4 – Famiglie che hanno altri componenti dell'età specificata (% sul totale dei nuclei familiari)

Comuni	Famiglie con almeno un "altro" di età inferiore a 65 anni	Famiglie con almeno un "altro" di età a 65-74 anni	Famiglie con almeno un "altro" di età superiore a 74 anni
Carpiano	13,8	1,5	2,1
Cerro al L.	9,6	1,1	3,0
Colturano	12,7	0,6	1,3
Dresano	12,3	1,1	2,8
Melegnano	7,7	0,7	1,3
San Donato M.se	8,4	0,6	1,1
San Giuliano M.se	11,6	0,7	1,3
San Zenone al L.	12,2	1,4	1,6
Vizzolo P.	8,8	1,0	1,9
Distretto	9,9	0,8	1,4

Fonte: elaborazioni Centro Studi ALSPEs su dati Uffici Anagrafe dei Comuni, settembre 2007

11. I CONTESTI FAMILIARI IN CUI VIVONO I GIOVANI E GLI ANZIANI

Quest'ultimo capitolo intende focalizzare l'attenzione su due tipologie significative per la programmazione dei servizi: i giovani (tra 25 e 39 anni) e gli anziani (dai 70 anni in su). Si è voluto capire in quale contesto familiare vivono.

11.1 I giovani

I giovani sono stati suddivisi in tre classi d'età: 25-29 anni, 30-34 anni e 35-39 anni. Per ogni classe di età sono indicati quanti sono coloro che vivono:

- “in famiglia come figlio” e quindi vivono o nelle coppie con figli o nelle famiglie monogenitore;
- da soli, i c.d. single, che costituiscono le famiglie unipersonali;
- “in famiglia con altre persone che non siano il coniuge o i figli” (ad esempio il giovane intestatario scheda che vive con il convivente *more uxorio* o il giovane che vive con la sorella);
- “in famiglia come altro” (ad esempio il giovane non intestatario scheda che vive a casa del convivente *more uxorio* o il giovane che vive a casa della sorella);
- “in coppia senza figli conviventi” (può essere sia l'intestatario scheda che il coniuge);
- “in coppia con figli conviventi” (può essere sia l'intestatario scheda che il coniuge);
- con almeno un figlio (“monogenitore”).

L'analisi è stata fatta per ogni Comune del Distretto sia indicando il valore assoluto, ovvero il numero di giovani (tabb. 11.1, 11.3, 11.5, 11.7, 11.9, 11.11, 11.13, 11.15, 11.17 e 11.19), sia il valore percentuale calcolato per classe d'età (tabb. 11.2, 11.4, 11.6, 11.8, 11.10, 11.12, 11.14, 11.16, 11.18 e 11.20).

Un aiuto nella lettura delle tabelle.

Esempio tabella 11.1 e tabella 11.12: nel Distretto risiedono 5.894 giovani tra 25 e 29 anni, 8.515 tra 30 e 34 anni e 9.348 tra 35 e 39 anni. Tra coloro che hanno tra 25 e 29 anni, il 50,4% (2.969 abitanti) vive in famiglia come figlio, il 12,8% (755) vive da solo, il 5,3% (312) vive in famiglia con altre persone che non sono né il coniuge né i figli, il 13,1% (775) vive in famiglia come altro, il 7,2% (427) vive in coppia senza figli conviventi, l'8,9% (525) vive in coppia con figli conviventi ed infine il 2,2% (131) vive insieme ad almeno un figlio.

tab. 11.1 – I contesti familiari in cui vivono i giovani del Distretto (numero di giovani)

Tipo di contesto familiare in cui il giovane vive		25-29 anni		30-34 anni		35-39 anni	
In famiglia come figlio		2.969		2.073		1.168	
In famiglia unipersonale		755		1.487		1.398	
In famiglia	con altre persone che non siano coniuge o figli	312	1.087	549	1.483	455	1.241
	come altro	775		934		786	
In coppia	senza figli conviventi	427	952	986	3.097	892	4.979
	con figli conviventi	525		2.111		4.087	
Monogenitore		131		375		562	
Totale		5.894		8.515		9.348	

Fonte: elaborazioni Centro Studi ALSPEs su dati Uffici Anagrafe dei Comuni, settembre 2007

tab. 11.2 – I contesti familiari in cui vivono i giovani del Distretto (% entro classe d'età)

Tipo di contesto familiare in cui il giovane vive		25-29 anni		30-34 anni		35-39 anni	
In famiglia come figlio		50,4		24,3		12,5	
In famiglia unipersonale		12,8		17,5		15,0	
In famiglia	con altre persone che non siano coniuge o figli	5,3	18,4	6,4	17,4	4,9	13,3
	come altro	13,1		11,0		8,4	
In coppia	senza figli conviventi	7,2	16,2	11,6	36,4	9,5	53,3
	con figli conviventi	8,9		24,8		43,7	
Monogenitore		2,2		4,4		6,0	
Totale		100,0		100,0		100,0	

Fonte: elaborazioni Centro Studi ALSPEs su dati Uffici Anagrafe dei Comuni, settembre 2007

tab. 11.3 – I contesti familiari in cui vivono i giovani di Carpiano (numero di giovani)

Tipo di contesto familiare in cui il giovane vive		25-29 anni		30-34 anni		35-39 anni	
In famiglia come figlio		111		56		39	
In famiglia unipersonale		46		62		54	
In famiglia	con altre persone che non siano coniuge o figli	20	69	36	82	20	45
	come altro	49		46		25	
In coppia	senza figli conviventi	42	72	55	127	39	165
	con figli conviventi	30		72		126	
Monogenitore		7		18		17	
Totale		305		345		320	

Fonte: elaborazioni Centro Studi ALSPEs su dati Uffici Anagrafe dei Comuni, settembre 2007

tab. 11.4 – I contesti familiari in cui vivono i giovani di Carpiano (% entro classe d'età)

Tipo di contesto familiare in cui il giovane vive		25-29 anni		30-34 anni		35-39 anni	
In famiglia come figlio		36,4		16,2		12,2	
In famiglia unipersonale		15,1		18,0		16,9	
In famiglia	con altre persone che non siano coniuge o figli	6,6	22,6	10,4	23,8	6,3	14,1
	come altro	16,1		13,3		7,8	
In coppia	senza figli conviventi	13,8	23,6	15,9	36,8	12,2	51,6
	con figli conviventi	9,8		20,9		39,4	
Monogenitore		2,3		5,2		5,3	
Totale		100,0		100,0		100,0	

Fonte: elaborazioni Centro Studi ALSPES su dati Uffici Anagrafe dei Comuni, settembre 2007

tab. 11.5 – I contesti familiari in cui vivono i giovani di Cerro al Lambro (numero di giovani)

Tipo di contesto familiare in cui il giovane vive		25-29 anni		30-34 anni		35-39 anni	
In famiglia come figlio		181		114		68	
In famiglia unipersonale		24		51		46	
In famiglia	con altre persone che non siano coniuge o figli	12	50	19	43	23	63
	come altro	38		24		40	
In coppia	senza figli conviventi	19	44	52	134	41	213
	con figli conviventi	25		82		172	
Monogenitore		3		20		18	
Totale		302		362		408	

Fonte: elaborazioni Centro Studi ALSPES su dati Uffici Anagrafe dei Comuni, settembre 2007

tab. 11.6 – I contesti familiari in cui vivono i giovani di Cerro al Lambro (% entro classe d'età)

Tipo di contesto familiare in cui il giovane vive		25-29 anni		30-34 anni		35-39 anni	
In famiglia come figlio		59,9		31,5		16,7	
In famiglia unipersonale		7,9		14,1		11,3	
In famiglia	con altre persone che non siano coniuge o figli	4,0	16,6	5,2	11,9	5,6	15,4
	come altro	12,6		6,6		9,8	
In coppia	senza figli conviventi	6,3	14,6	14,4	37,0	10,0	52,2
	con figli conviventi	8,3		22,7		42,2	
Monogenitore		1,0		5,5		4,4	
Totale		100,0		100,0		100,0	

Fonte: elaborazioni Centro Studi ALSPES su dati Uffici Anagrafe dei Comuni, settembre 2007

tab. 11.7 – I contesti familiari in cui vivono i giovani di Colturano (numero di giovani)

Tipo di contesto familiare in cui il giovane vive		25-29 anni		30-34 anni		35-39 anni	
In famiglia come figlio		63		32		15	
In famiglia unipersonale		13		24		27	
In famiglia	con altre persone che non siano coniuge o figli	2	15	10	35	10	21
	come altro	13		25		11	
In coppia	senza figli conviventi	8	19	37	104	41	149
	con figli conviventi	11		67		108	
Monogenitore		3		7		16	
Totale		113		202		228	

Fonte: elaborazioni Centro Studi ALSPEs su dati Uffici Anagrafe dei Comuni, settembre 2007

tab. 11.8 – I contesti familiari in cui vivono i giovani di Colturano (% entro classe d'età)

Tipo di contesto familiare in cui il giovane vive		25-29 anni		30-34 anni		35-39 anni	
In famiglia come figlio		55,8		15,8		6,6	
In famiglia unipersonale		11,5		11,9		11,8	
In famiglia	con altre persone che non siano coniuge o figli	1,8	13,3	5,0	17,3	4,4	9,2
	come altro	11,5		12,4		4,8	
In coppia	senza figli conviventi	7,1	16,8	18,3	51,5	18,0	65,4
	con figli conviventi	9,7		33,2		47,4	
Monogenitore		2,7		3,5		7,0	
Totale		100,0		100,0		100,0	

Fonte: elaborazioni Centro Studi ALSPEs su dati Uffici Anagrafe dei Comuni, settembre 2007

tab. 11.9 – I contesti familiari in cui vivono i giovani di Dresano (numero di giovani)

Tipo di contesto familiare in cui il giovane vive		25-29 anni		30-34 anni		35-39 anni	
In famiglia come figlio		81		52		25	
In famiglia unipersonale		23		36		26	
In famiglia	con altre persone che non siano coniuge o figli	11	27	14	42	18	39
	come altro	16		28		21	
In coppia	senza figli conviventi	15	29	35	114	31	149
	con figli conviventi	14		79		118	
Monogenitore		1		9		20	
Totale		161		253		259	

Fonte: elaborazioni Centro Studi ALSPEs su dati Uffici Anagrafe dei Comuni, settembre 2007

tab. 11.10 – I contesti familiari in cui vivono i giovani di Dresano (% entro classe d'età)

Tipo di contesto familiare in cui il giovane vive		25-29 anni		30-34 anni		35-39 anni	
In famiglia come figlio		50,3		20,6		9,7	
In famiglia unipersonale		14,3		14,2		10,0	
In famiglia	con altre persone che non siano coniuge o figli	6,8	16,8	5,5	16,6	6,9	15,1
	come altro	9,9		11,1		8,1	
In coppia	senza figli conviventi	9,3	18,0	13,8	45,1	12,0	57,5
	con figli conviventi	8,7		31,2		45,6	
Monogenitore		0,6		3,6		7,7	
Totale		100,0		100,0		100,0	

Fonte: elaborazioni Centro Studi ALSPES su dati Uffici Anagrafe dei Comuni, settembre 2007

tab. 11.11 – I contesti familiari in cui vivono i giovani di Melegnano (numero di giovani)

Tipo di contesto familiare in cui il giovane vive		25-29 anni		30-34 anni		35-39 anni	
In famiglia come figlio		435		307		201	
In famiglia unipersonale		108		225		223	
In famiglia	con altre persone che non siano coniuge o figli	47	160	79	196	59	172
	come altro	113		117		113	
In coppia	senza figli conviventi	68	158	154	449	147	736
	con figli conviventi	90		295		589	
Monogenitore		13		47		81	
Totale		874		1.224		1.413	

Fonte: elaborazioni Centro Studi ALSPES su dati Uffici Anagrafe dei Comuni, settembre 2007

tab. 11.12 – I contesti familiari in cui vivono i giovani di Melegnano (% entro classe d'età)

Tipo di contesto familiare in cui il giovane vive		25-29 anni		30-34 anni		35-39 anni	
In famiglia come figlio		49,8		25,1		14,2	
In famiglia unipersonale		12,4		18,4		15,8	
In famiglia	con altre persone che non siano coniuge o figli	5,4	18,3	6,5	16,0	4,2	12,2
	come altro	12,9		9,6		8,0	
In coppia	senza figli conviventi	7,8	18,1	12,6	36,7	10,4	52,1
	con figli conviventi	10,3		24,1		41,7	
Monogenitore		1,5		3,8		5,7	
Totale		100,0		100,0		100,0	

Fonte: elaborazioni Centro Studi ALSPES su dati Uffici Anagrafe dei Comuni, settembre 2007

tab. 11.13 – I contesti familiari in cui vivono i giovani di San Donato Milanese (numero di giovani)

Tipo di contesto familiare in cui il giovane vive		25-29 anni		30-34 anni		35-39 anni	
In famiglia come figlio		885		660		382	
In famiglia unipersonale		251		483		477	
In famiglia	con altre persone che non siano coniuge o figli	58	227	116	350	115	321
	come altro	169		234		206	
In coppia	senza figli conviventi	78	174	212	659	218	1.388
	con figli conviventi	96		447		1.170	
Monogenitore		31		88		175	
Totale		1.568		2.240		2.743	

Fonte: elaborazioni Centro Studi ALSPES su dati Uffici Anagrafe dei Comuni, settembre 2007

tab. 11.14 – I contesti familiari in cui vivono i giovani di San Donato Milanese (% entro classe d'età)

Tipo di contesto familiare in cui il giovane vive		25-29 anni		30-34 anni		35-39 anni	
In famiglia come figlio		56,4		29,5		13,9	
In famiglia unipersonale		16,0		21,6		17,4	
In famiglia	con altre persone che non siano coniuge o figli	3,7	14,5	5,2	15,6	4,2	11,7
	come altro	10,8		10,4		7,5	
In coppia	senza figli conviventi	5,0	11,1	9,5	29,4	7,9	50,6
	con figli conviventi	6,1		20,0		42,7	
Monogenitore		2,0		3,9		6,4	
Totale		100,0		100,0		100,0	

Fonte: elaborazioni Centro Studi ALSPES su dati Uffici Anagrafe dei Comuni, settembre 2007

tab. 11.15 – I contesti familiari in cui vivono i giovani di San Giuliano Milanese (numero di giovani)

Tipo di contesto familiare in cui il giovane vive		25-29 anni		30-34 anni		35-39 anni	
In famiglia come figlio		916		670		363	
In famiglia unipersonale		240		538		472	
In famiglia	con altre persone che non siano coniuge o figli	135	447	227	615	179	484
	come altro	312		388		305	
In coppia	senza figli conviventi	166	385	365	1.225	311	1.790
	con figli conviventi	219		860		1.479	
Monogenitore		59		147		186	
Totale		2.047		3.195		3.295	

Fonte: elaborazioni Centro Studi ALSPES su dati Uffici Anagrafe dei Comuni, settembre 2007

tab. 11.16 – I contesti familiari in cui vivono i giovani di San Giuliano Milanese (% entro classe d'età)

Tipo di contesto familiare in cui il giovane vive		25-29 anni		30-34 anni		35-39 anni	
In famiglia come figlio		44,7		21,0		11,0	
In famiglia unipersonale		11,7		16,8		14,3	
In famiglia	con altre persone che non siano coniuge o figli	6,6	21,8	7,1	19,2	5,4	14,7
	come altro	15,2		12,1		9,3	
In coppia	senza figli conviventi	8,1	18,8	11,4	38,3	9,4	54,3
	con figli conviventi	10,7		26,9		44,9	
Monogenitore		2,9		4,6		5,6	
Totale		100,0		100,0		100,0	

Fonte: elaborazioni Centro Studi ALSPEs su dati Uffici Anagrafe dei Comuni, settembre 2007

tab. 11.17 – I contesti familiari in cui vivono i giovani di San Zenone al Lambro (numero di giovani)

Tipo di contesto familiare in cui il giovane vive		25-29 anni		30-34 anni		35-39 anni	
In famiglia come figlio		143		74		23	
In famiglia unipersonale		36		52		40	
In famiglia	con altre persone che non siano coniuge o figli	20	57	35	85	24	64
	come altro	37		50		40	
In coppia	senza figli conviventi	22	40	43	171	35	215
	con figli conviventi	18		128		180	
Monogenitore		7		24		34	
Totale		283		406		376	

Fonte: elaborazioni Centro Studi ALSPEs su dati Uffici Anagrafe dei Comuni, settembre 2007

tab. 11.18 – I contesti familiari in cui vivono i giovani di San Zenone al Lambro (% entro classe d'età)

Tipo di contesto familiare in cui il giovane vive		25-29 anni		30-34 anni		35-39 anni	
In famiglia come figlio		50,5		18,2		6,1	
In famiglia unipersonale		12,7		12,8		10,6	
In famiglia	con altre persone che non siano coniuge o figli	7,1	20,1	8,6	20,9	6,4	17,0
	come altro	13,1		12,3		10,6	
In coppia	senza figli conviventi	7,8	14,1	10,6	42,1	9,3	57,2
	con figli conviventi	6,4		31,5		47,9	
Monogenitore		2,5		5,9		9,0	
Totale		100,0		100,0		100,0	

Fonte: elaborazioni Centro Studi ALSPEs su dati Uffici Anagrafe dei Comuni, settembre 2007

tab. 11.19 – I contesti familiari in cui vivono i giovani di Vizzolo Predabissi (numero di giovani)

Tipo di contesto familiare in cui il giovane vive		25-29 anni		30-34 anni		35-39 anni	
In famiglia come figlio		154		108		52	
In famiglia unipersonale		14		16		33	
In famiglia	con altre persone che non siano coniuge o figli	7	35	13	35	7	32
	come altro	28		22		25	
In coppia	senza figli conviventi	9	31	33	114	29	174
	con figli conviventi	22		81		145	
Monogenitore		7		15		15	
Totale		241		288		306	

Fonte: elaborazioni Centro Studi ALSPEs su dati Uffici Anagrafe dei Comuni, settembre 2007

tab. 11.20 – I contesti familiari in cui vivono i giovani di Vizzolo Predabissi (% entro classe d'età)

Tipo di contesto familiare in cui il giovane vive		25-29 anni		30-34 anni		35-39 anni	
In famiglia come figlio		63,9		37,5		17,0	
In famiglia unipersonale		5,8		5,6		10,8	
In famiglia	con altre persone che non siano coniuge o figli	2,9	14,5	4,5	12,2	2,3	10,5
	come altro	11,6		7,6		8,2	
In coppia	senza figli conviventi	3,7	12,9	11,5	39,6	9,5	56,9
	con figli conviventi	9,1		28,1		47,4	
Monogenitore		2,9		5,2		4,9	
Totale		100,0		100,0		100,0	

Fonte: elaborazioni Centro Studi ALSPEs su dati Uffici Anagrafe dei Comuni, settembre 2007

11.2 Gli anziani

Lo studio relativo ai giovani è stato riproposto anche per gli anziani. Essi sono stati suddivisi in due classi d'età: 70-79 anni e 80 anni e più. Per ogni classe di età sono indicati quanti sono coloro che vivono:

- da soli e costituiscono le famiglie unipersonali;
- “in coppia senza figli conviventi” (può essere sia l'intestatario scheda che il coniuge);
- “in coppia con figli conviventi” (può essere sia l'intestatario scheda che il coniuge);
- “in famiglia con il figlio/a” (sono il padre o la madre dell'intestatario della scheda anagrafica);
- “in famiglia con la nuora/genero” (sono il padre o la madre del coniuge);
- “in famiglia con altre persone diverse da figlio/a, nuora/genero” (possono essere la sorella o il fratello, la zia o lo zio...);
- “in famiglia come figlio”.

Non è stato possibile riproporre questa suddivisione per il Comune di Melegnano in quanto il file anagrafe del Comune non prevede la distinzione degli “altri componenti” secondo il grado di parentela. Quindi anche per il Distretto sono state utilizzate altre tipologie di contesti familiari; è stata utilizzata la dicitura “in famiglia come altro componente” che include la madre e il padre, la suocera e il suocero, la sorella ed il fratello...

Per ogni Comune del Distretto sono proposte due tabelle: la prima indica il valore assoluto, ovvero il numero di anziani (tabb. 11.21, 11.23, 11.25, 11.27, 11.29, 11.31, 11.33, 11.35, 11.37 e 11.39) e la seconda indica il valore percentuale calcolato per classe d'età (tabb. 11.22, 11.24, 11.26, 11.28, 11.30, 11.32, 11.34, 11.36, 11.38 e 11.40).

Un aiuto nella lettura delle tabelle.

Esempio tabella 11.21 e tabella 11.22: nel Distretto risiedono 9.165 anziani tra 70 e 79 anni e 3.904 anziani con almeno 80 anni. Tra coloro che hanno tra 70 e 79 anni, il 25,6% (2.346 abitanti) vive da solo, il 49,4% (4.523) vive in coppia senza figli conviventi, il 13,0% (1.195) vive in coppia con figli conviventi, solo 4 persone vivono in famiglia come figlio ed infine il 12% (1.097) vive in famiglia come “altro componente”.

tab. 11.21 – I contesti familiari in cui vivono gli anziani del Distretto (numero di anziani)

Tipo di contesto familiare in cui l'anziano vive		70-79 anni	80 anni e più	
In famiglia unipersonale		2.346	1.751	
In coppia	senza figli conviventi	4.523	5.718	1.105
	con figli conviventi	1.195		164
In famiglia come figlio		4	0	
In famiglia come “altro componente”		1.097	884	
Totale		9.165	3.904	

Fonte: elaborazioni Centro Studi ALSPEs su dati Uffici Anagrafe dei Comuni, settembre 2007

tab. 11.22 – I contesti familiari in cui vivono gli anziani del Distretto (% entro classe d'età)

Tipo di contesto familiare in cui l'anziano vive		70-79 anni		80 anni e più	
In famiglia unipersonale		25,6		44,9	
In coppia	senza figli conviventi	49,4	62,4	28,3	32,6
	con figli conviventi	13,0		4,2	
In famiglia come figlio		0,0		0,0	
In famiglia come "altro componente"		12,0		22,6	
Totale		100,0		100,0	

Fonte: elaborazioni Centro Studi ALSPEs su dati Uffici Anagrafe dei Comuni, settembre 2007

tab. 11.23 – I contesti familiari in cui vivono gli anziani di Carpiano (numero di anziani)

Tipo di contesto familiare in cui l'anziano vive		70-79 anni		80 anni e più	
In famiglia unipersonale		43		27	
In coppia	senza figli conviventi	68	106	15	15
	con figli conviventi	38		0	
In famiglia	con il figlio/a	15	31	21	32
	con la nuora/genero	7		8	
	con altre persone diverse da figlio/a, nuora, genero	9		3	
	come figlio	0		0	
Totale		180		74	

Fonte: elaborazioni Centro Studi ALSPEs su dati Uffici Anagrafe dei Comuni, settembre 2007

tab. 11.24 – I contesti familiari in cui vivono gli anziani di Carpiano (% entro classe d'età)

Tipo di contesto familiare in cui l'anziano vive		70-79 anni		80 anni e più	
In famiglia unipersonale		23,9		36,5	
In coppia	senza figli conviventi	37,8	58,9	20,3	20,3
	con figli conviventi	21,1		0,0	
In famiglia	con il figlio/a	8,3	17,2	28,4	43,2
	con la nuora/genero	3,9		10,8	
	con altre persone diverse da figlio/a, nuora, genero	5,0		4,1	
	come figlio	0,0		0,0	
Totale		100,0		100,0	

Fonte: elaborazioni Centro Studi ALSPEs su dati Uffici Anagrafe dei Comuni, settembre 2007

tab. 11.25 – I contesti familiari in cui vivono gli anziani di Cerro al Lambro (numero di anziani)

Tipo di contesto familiare in cui l'anziano vive		70-79 anni		80 anni e più	
In famiglia unipersonale		58		48	
In coppia	senza figli conviventi	137	184	24	30
	con figli conviventi	47		6	
In famiglia	con il figlio/a	31	56	34	65
	con la nuora/genero	9		26	
	con altre persone diverse da figlio/a, nuora, genero	16		5	
	come figlio	0		0	
Totale		298		143	

Fonte: elaborazioni Centro Studi ALSPES su dati Uffici Anagrafe dei Comuni, settembre 2007

tab. 11.26 – I contesti familiari in cui vivono gli anziani di Cerro al Lambro (% entro classe d'età)

Tipo di contesto familiare in cui l'anziano vive		70-79 anni		80 anni e più	
In famiglia unipersonale		19,5		33,6	
In coppia	senza figli conviventi	46,0	61,7	16,8	21,0
	con figli conviventi	15,8		4,2	
In famiglia	con il figlio/a	10,4	18,8	23,8	45,5
	con la nuora/genero	3,0		18,2	
	con altre persone diverse da figlio/a, nuora, genero	5,4		3,5	
	come figlio				
Totale		100,0		100,0	

Fonte: elaborazioni Centro Studi ALSPES su dati Uffici Anagrafe dei Comuni, settembre 2007

tab. 11.27 – I contesti familiari in cui vivono gli anziani di Colturano (numero di anziani)

Tipo di contesto familiare in cui l'anziano vive		70-79 anni		80 anni e più	
In famiglia unipersonale		24		25	
In coppia	senza figli conviventi	47	65	16	19
	con figli conviventi	18		3	
In famiglia	con il figlio/a	14	19	7	13
	con la nuora/genero	2		2	
	con altre persone diverse da figlio/a, nuora, genero	3		4	
	come figlio	0		0	
Totale		108		57	

Fonte: elaborazioni Centro Studi ALSPES su dati Uffici Anagrafe dei Comuni, settembre 2007

tab. 11.28 – I contesti familiari in cui vivono gli anziani di Colturano (% entro classe d'età)

Tipo di contesto familiare in cui l'anziano vive		70-79 anni		80 anni e più	
In famiglia unipersonale		22,2		43,9	
In coppia	senza figli conviventi	43,5	60,2	28,1	33,3
	con figli conviventi	16,7		5,3	
In famiglia	con il figlio/a	13,0	19,0	12,3	22,8
	con la nuora/genero	1,9		3,5	
	con altre persone diverse da figlio/a, nuora, genero	2,8		7,0	
	come figlio	0,0		0,0	
Totale		100,0		100,0	

Fonte: elaborazioni Centro Studi ALSPEs su dati Uffici Anagrafe dei Comuni, settembre 2007

tab. 11.29 – I contesti familiari in cui vivono gli anziani di Dresano (numero di anziani)

Tipo di contesto familiare in cui l'anziano vive		70-79 anni		80 anni e più	
In famiglia unipersonale		29		27	
In coppia	senza figli conviventi	93	130	23	30
	con figli conviventi	37		7	
In famiglia	con il figlio/a	17	31	17	36
	con la nuora/genero	7		14	
	con altre persone diverse da figlio/a, nuora, genero	7		5	
	come figlio	0		0	
Totale		190		93	

Fonte: elaborazioni Centro Studi ALSPEs su dati Uffici Anagrafe dei Comuni, settembre 2007

tab. 11.30 – I contesti familiari in cui vivono gli anziani di Dresano (% entro classe d'età)

Tipo di contesto familiare in cui l'anziano vive		70-79 anni		80 anni e più	
In famiglia unipersonale		15,3		29,0	
In coppia	senza figli conviventi	48,9	68,4	24,7	32,3
	con figli conviventi	19,5		7,5	
In famiglia	con il figlio/a	8,9	16,3	18,3	38,7
	con la nuora/genero	3,7		15,1	
	con altre persone diverse da figlio/a, nuora, genero	3,7		5,4	
	come figlio	0,0		0,0	
Totale		100,0		100,0	

Fonte: elaborazioni Centro Studi ALSPEs su dati Uffici Anagrafe dei Comuni, settembre 2007

tab. 11.31 – I contesti familiari in cui vivono gli anziani di Melegnano³⁸ (numero di anziani)

Tipo di contesto familiare in cui l'anziano vive		70-79 anni		80 anni e più	
In famiglia unipersonale		578		457	
In coppia	senza figli conviventi	783	972	220	247
	con figli conviventi	189		27	
Monogenitore		143		69	
Con altri che non siano figli		40		17	
In famiglia come "altro componente"		52		66	
In famiglia come figlio		1		0	
Totale		1.786		856	

Fonte: elaborazioni Centro Studi ALSPEs su dati Uffici Anagrafe dei Comuni, settembre 2007

tab. 11.32 – I contesti familiari in cui vivono gli anziani di Melegnano (% entro classe d'età)

Tipo di contesto familiare in cui l'anziano vive		70-79 anni		80 anni e più	
In famiglia unipersonale		32,4		53,4	
In coppia	senza figli conviventi	43,8	54,4	25,7	28,9
	con figli conviventi	10,6		3,2	
Monogenitore		8,0		8,1	
Con altri che non siano figli		2,2		2,0	
In famiglia come "altro componente"		2,9		7,7	
In famiglia come figlio		0,1		0,0	
Totale		100,0		100,0	

Fonte: elaborazioni Centro Studi ALSPEs su dati Uffici Anagrafe dei Comuni, settembre 2007

tab. 11.33 – I contesti familiari in cui vivono gli anziani di San Donato Milanese (numero di anziani)

Tipo di contesto familiare in cui l'anziano vive		70-79 anni		80 anni e più	
In famiglia unipersonale		769		517	
In coppia	senza figli conviventi	1.718	2.155	438	510
	con figli conviventi	437		72	
In famiglia	con il figlio/a	229	316	146	218
	con la nuora/genero	19		38	
	con altre persone diverse da figlio/a, nuora, genero	67		34	
	come figlio	1		0	
Totale		3.240		1.245	

Fonte: elaborazioni Centro Studi ALSPEs su dati Uffici Anagrafe dei Comuni, settembre 2007

³⁸ Per il Comune di Melegnano non è stato possibile effettuare la stessa analisi dettagliata degli altri Comuni in quanto il file anagrafe del Comune non prevede la distinzione degli altri componenti secondo il grado di parentela.

tab. 11.34 – I contesti familiari in cui vivono gli anziani di San Donato Milanese (% entro classe d'età)

Tipo di contesto familiare in cui l'anziano vive		70-79 anni		80 anni e più	
In famiglia unipersonale		23,7		41,5	
In coppia	senza figli conviventi	53,0	66,5	35,2	41,0
	con figli conviventi	13,5		5,8	
In famiglia	con il figlio/a	7,1	9,8	11,7	17,5
	con la nuora/genero	0,6		3,1	
	con altre persone diverse da figlio/a, nuora, genero	2,1		2,7	
	come figlio	0,0		0,0	
Totale		100,0		100,0	

Fonte: elaborazioni Centro Studi ALSPES su dati Uffici Anagrafe dei Comuni, settembre 2007

tab. 11.35 – I contesti familiari in cui vivono gli anziani di San Giuliano Milanese (numero di anziani)

Tipo di contesto familiare in cui l'anziano vive		70-79 anni		80 anni e più	
In famiglia unipersonale		725		566	
In coppia	senza figli conviventi	1.434	1.785	322	363
	con figli conviventi	351		41	
In famiglia	con il figlio/a	226	336	184	297
	con la nuora/genero	24		49	
	con altre persone diverse da figlio/a, nuora, genero	84		64	
	come figlio	2		0	
Totale		2.846		1.226	

Fonte: elaborazioni Centro Studi ALSPES su dati Uffici Anagrafe dei Comuni, settembre 2007

tab. 11.36 – I contesti familiari in cui vivono gli anziani di San Giuliano Milanese (% entro classe d'età)

Tipo di contesto familiare in cui l'anziano vive		70-79 anni		80 anni e più	
In famiglia unipersonale		25,5		46,2	
In coppia	senza figli conviventi	50,4	62,7	26,3	29,6
	con figli conviventi	12,3		3,3	
In famiglia	con il figlio/a	7,9	11,8	15,0	24,2
	con la nuora/genero	0,8		4,0	
	con altre persone diverse da figlio/a, nuora, genero	3,0		5,2	
	come figlio	0,1		0,0	
Totale		100,0		100,0	

Fonte: elaborazioni Centro Studi ALSPES su dati Uffici Anagrafe dei Comuni, settembre 2007

tab. 11.37 – I contesti familiari in cui vivono gli anziani di San Zenone al Lambro (numero di anziani)

Tipo di contesto familiare in cui l'anziano vive		70-79 anni		80 anni e più	
In famiglia unipersonale		49		40	
In coppia	senza figli conviventi	97	124	22	27
	con figli conviventi	27		5	
In famiglia	con il figlio/a	13	40	15	35
	con la nuora/genero	6		10	
	con altre persone diverse da figlio/a, nuora, genero	21		10	
	come figlio	0		0	
Totale		213		102	

Fonte: elaborazioni Centro Studi ALSPEs su dati Uffici Anagrafe dei Comuni, settembre 2007

tab. 11.38 – I contesti familiari in cui vivono gli anziani di San Zenone al Lambro (% entro classe d'età)

Tipo di contesto familiare in cui l'anziano vive		70-79 anni		80 anni e più	
In famiglia unipersonale		23,0		39,2	
In coppia	senza figli conviventi	45,5	58,2	21,6	26,5
	con figli conviventi	12,7		4,9	
In famiglia	con il figlio/a	6,1	18,8	14,7	34,3
	con la nuora/genero	2,8		9,8	
	con altre persone diverse da figlio/a, nuora, genero	9,9		9,8	
	come figlio	0,0		0,0	
Totale		100,0		100,0	

Fonte: elaborazioni Centro Studi ALSPEs su dati Uffici Anagrafe dei Comuni, settembre 2007

tab. 11.39 – I contesti familiari in cui vivono gli anziani di Vizzolo Predabissi (numero di anziani)

Tipo di contesto familiare in cui l'anziano vive		70-79 anni		80 anni e più	
In famiglia unipersonale		71		44	
In coppia	senza figli conviventi	146	197	25	28
	con figli conviventi	51		3	
In famiglia	con il figlio/a	21	36	17	36
	con la nuora/genero	6		11	
	con altre persone diverse da figlio/a, nuora, genero	9		8	
	come figlio	0		0	
Totale		304		108	

Fonte: elaborazioni Centro Studi ALSPEs su dati Uffici Anagrafe dei Comuni, settembre 2007

tab. 11.40 – I contesti familiari in cui vivono gli anziani di Vizzolo Predabissi (% entro classe d'età)

Tipo di contesto familiare in cui l'anziano vive		70-79 anni		80 anni e più	
In famiglia unipersonale		23,4		40,7	
In coppia	senza figli conviventi	48,0	64,8	23,1	25,9
	con figli conviventi	16,8		2,8	
In famiglia	con il figlio/a	6,9	11,8	15,7	33,3
	con la nuora/genero	2,0		10,2	
	con altre persone diverse da figlio/a, nuora, genero	3,0		7,4	
	come figlio	0,0		0,0	
Totale		100,0		100,0	

Fonte: elaborazioni Centro Studi ALSPES su dati Uffici Anagrafe dei Comuni, settembre 2007

NOTA METODOLOGICA

La prima parte del rapporto è dedicata all'analisi socio-demografica dei Comuni che compongono il Distretto Sud Est Milano.

Il **capitolo 1** illustra il trend della popolazione residente a partire dal censimento del 1990 fino ad oggi. Sono stati utilizzati dati di fonte ISTAT:

- censimenti della popolazione degli anni 1991 e 2001;
- i bilanci demografici degli anni 2002, 2003, 2004, 2005 e 2006.

Il **capitolo 2** è dedicato alla dinamica migratoria e naturale dei Comuni dal 2002 al 2006. Per i movimenti della popolazione sono stati utilizzati dati di fonte ISTAT (bilancio demografico degli anni 2002, 2003, 2004, 2005 e 2006); i tassi sono stati calcolati a partire da questi dati.

Il **capitolo 3** illustra la struttura per età della popolazione dal 1 gennaio 2002 al 1 gennaio 2007. Sono stati utilizzati:

- i dati relativi alla popolazione residente di fonte ISTAT per gli anni 2002, 2003, 2004, 2005 e 2006;
- il Modello ISTAT POSAS 2006 fornito dalle anagrafi comunali.

Gli indici demografici sono stati calcolati a partire da questi dati.

Il **capitolo 4** presenta i matrimoni civili e religiosi registrati nei Comuni dal 2003 al 2006. Sono stati utilizzati i dati forniti dalle anagrafi dei Comuni.

Il **capitolo 5** presenta un quadro di sintesi della presenza degli stranieri residenti nei Comuni del Distretto: la popolazione residente, il trend demografico, le dinamiche naturali, le zone di provenienza, la composizione di genere e le classi d'età. L'analisi si è servita di:

- dati di fonte ISTAT (bilancio demografico e popolazione residente degli anni 2002, 2003, 2004, e 2005).
- Modello ISTAT P3 del 2006 fornito dalle anagrafi comunali.

La seconda parte presenta un approfondimento relativo alle strutture delle famiglie residenti. Sono stati utilizzati i "file di anagrafe" forniti dagli uffici anagrafi dei Comuni. I dati sono stati trattati nel rispetto delle norme sulla privacy. I database forniti sono stati riorganizzati passando da un'impostazione basata sui singoli individui residenti ad un'impostazione che individua come unità di analisi (record) i nuclei familiari. Ogni record quindi è composto dai dati relativi a tutti i componenti del nucleo.

I dati relativi ai file delle anagrafi comunali si riferiscono alla popolazione residente al settembre 2007.

Abbiamo considerato esclusivamente le persone che vivono in famiglia: non sono stati quindi considerati i residenti nelle convivenze (caserme, conventi, case di riposo, ecc.).

Questi dati non illustrano però la reale struttura delle famiglie:

3. Le anagrafi non registrano le coppie di fatto. Nella nostra analisi quindi questa tipologia familiare è inclusa nelle famiglie "monogenitore" oppure nelle "altre famiglie senza nuclei". Per le anagrafi il convivente *more uxorio* è infatti classificato come qualsiasi altro componente della famiglia che non abbia rapporto di parentela con l'intestatario della scheda anagrafica (il c.d. capofamiglia).

Ciò comporta un sovradimensionamento delle "altre famiglie senza nuclei" (se la coppia di fatto non ha figli conviventi) e delle famiglie "monogenitore" (se la coppia di fatto ha figli conviventi).

4. Spesso per motivi di opportunità uno dei componenti della coppia, pur abitando di fatto assieme al resto della famiglia, prende un'altra residenza (tipico è il caso delle seconde case).

Questo comporta una sovra rappresentazione delle famiglie “unipersonali” e delle “altre famiglie senza nuclei” (nel caso in cui la coppia non abbia figli conviventi) e delle famiglie “monogenitore” (nel caso in cui la coppia abbia figli conviventi).

I dati raccolti sono stati organizzati in database e analizzati con il software SPSS per Windows.